盛京時報
晚刊
五月廿七日發行
本報價目本埠每份每月一圓三角（國幣）外埠郵費在內每份每月一圓五角（國幣）零售每份五分（國幣） 廣告刊費五號字每行十一字一日二圓（國幣）長期另議
發行人 染谷保藏 編輯人 菊池貞二 印刷人 東光明
發行所 奉天隅田町九番地 盛京時報社
電話 編輯局 營業局 城內直賣所 振替口座
各埠支社 新京 哈爾濱 大連 大阪

企圖佔巴黎攻英國
德將使用最新兵器
俾一舉獲得最後勝利

【柏林二十五日電】德國軍自開始作戰以來、僅兩星期、壓制荷蘭全土、佔領比利時大半、又一舉衝破誇稱難攻不落之馬吉諾延長線、宛若燎原之火、席捲法國西北部之要衝、柏林有力方面、二十五日豪語如左、大意謂德國軍、於此次驚異的進擊作戰使用之兵力、不過德國軍總兵力三成五分耳、共餘待機以備將來佔領巴黎、潰滅馬吉諾線、攻略英國本土、近更將爲大規模使用驚異的新兵器以期一舉獲得決定的勝利、

一、在比利時荷蘭及北法作戰、使用之兵力、不過全兵力三成五分耳、其餘大軍、刻正待機、以備攻略巴黎、馬吉諾線及英國本土、

一、於此數日間、德國軍擬在比利時、及北法戰線、殲滅可謂「聯合軍主戰部隊」之五十萬法國軍、二十萬英國軍、四十萬比利時軍、

一、現今法國爲確保巴黎、防衛馬吉諾線、並防備恐由阿爾卑斯越境、進擊而來之意大利軍、守備東南國境必要之第一線兵力、僅餘百二十師人而已

事態於法國、頗堪憂慮、

一、德國軍之包圍殲滅戰、業已開始、向北法加萊方面進擊之部隊、爲期衝破里爾要塞北方、向東方轉其鋒銳、同時亞拉斯方面軍、向里爾東北兩側開始攻擊、由此兩方面相呼應之德國軍作戰、於包團陣內、更作包圍陣、以期隔離殲滅英法軍大批部隊、

一、在比利時北方戰線葛姆外側、完成包圍陣形、捕捉比利時軍大部隊、

一、殘餘之聯合軍、漸次向西方英法海峽退却、結局惟有降伏一途、

一、於是德國軍之勝利已成決定的、於今後之新新作戰、必將大規模使用未在戰場現其形體之驚異的新兵器、在此數日中、必將令全世界驚愕、

【又電】雖盛傳德軍、大規模使用更堪驚異之新兵器、以決定戰局、惟列日要塞線愛比內米爾堅陣陷落之謎、仍然未解、而今又復有謂突現之秘密武器、竟究維何？廿五日某高官關於此事、謂彼絕非可想像者、談話如左、

關於新兵器、尙非完全秘密、且如此事項、即闡明、亦無妨、蓋彼非瓦斯、又非快速艇、亦非火焰放射器、希特勒總統已知德國有此新兵器、正可戰爭居勝、若再經二、三日、將發生諸君仰天之事、即新兵器將普遍使用、

德機襲英海岸

【倫敦廿六日電】廿六日未明、有德機來襲英格蘭東南部堪得州東海岸、遂發下經兩小時之空襲警報、即海岸到處、淸晰聞及飛機之爆音、於是探照燈射於曉闇之空、防空監視員、鳴警笛遍馳街頭、一時頗爲騷動、而海岸高射砲隊、接得德軍空襲之報後、立即開始猛烈砲擊、然德機並未遭何等損害、已消失其姿、雖投下炸彈數枚、似落在海中、

德軍佔領加萊

【柏林二十六日電】德國軍司令部、二十六日晚十時、特別發表佔領英法海峽要衝加萊、發表如左、

我軍擊破敵軍頑強抵抗、二十六日、佔領加萊、

【又電】德軍攻略加萊東方之格勞林、二十六日、遂佔領英法海峽要衝加萊、是日下午十時、德軍司令部以特別聲明書公開發表、惟未明示佔領時間、衆信殆係二十六日下午突入加萊、

加萊的重要

【東京二十七日電】加萊居法法蘭西之北部臨英法海峽、爲歐洲大陸及英吉利之交通要衝入口佔有兩萬、距隔海岸之達維衞、僅四十公里、晴時英岸斯肯特州之白堊的斷崖絕壁、淸晰可見、如自加萊乘船赴達維衞、約需時餘、海峽之潮流甚激、每遇烈風、狂濤即起、昔即以此地爲要塞市、頗知名於世、自一五五八年由英軍之手奪還以來、迄今尚未一移他屬、在前第一次歐戰時、該地即成爲英本土與大陸連結兵站路之要衝、又以此地距法有數之軍港蘸衞克軍港、沿英法海峽僅四十公里、

急追敗敵之日軍精鋭部隊（泌陽附近）

英驅逐艦沉沒

【倫敦二十六日電】英海軍省發表、英驅逐艦威加庫斯號、（一、一〇〇噸）二十六日與友艦在法國沿岸從事作戰中、適敵機投彈、受致命傷沉沒計死者六名、負傷者十五名、

英本土感重大威脅
亟須取防衛措置
英方洩露更迭軍首腦的見解

【倫敦廿六日電】値德軍進攻英國本土危機當前之英國、廿六日突然斷行軍最高首腦部之更迭、而英國官場、關於起用參謀總長愛安、賽德大將爲國軍總司令官之事、洩露見解如左、

過去一世紀間、完全夢想不到進入英本土之脅威、今已增大至實現、故英國政府、決心於爲老鍊之戰略家而知名之愛安、賽德將軍之指揮下完全立足於新立場、而爲國土豫防之完善化、必須傾注所有之努力、關於愛安、賽德將軍之起用、毫不含如前任賈克將軍常被批評爲國土防衞達成方式之意義、蓋與法軍首腦部之更迭情形不同、原來全局面之情況、頗爲重大、且因海峽之危機急速擴大、致即刻促進國土防衛活動、故此非常措置、乃所必須者、

愛安賽德上將
繼任總司令官

【倫敦二十六日電】英國政府、二十六日下午、忽然發表更迭陸軍首腦部、撤免現任本國軍總司令官賈克上將、任命現參謀總長愛安賽德上將、繼其後任、又參謀總長之後任、由現參謀次長台爾氏升任、

爲擊碎地中海鐵鎖
最近當有舉動
意報主筆暗示參戰的放送

【羅馬廿六日電】齊亞諾外長機關報每日新聞報主筆邱宛尼安聖氏、頃向意大利軍士廣播云、意大利必須斷然擊碎桎梏吾人之『地中海』鐵鎖、在吾人政治地域內、發起至大影響之其他行動、爲日不遠、意大利軍首腦、已知過去八個月聯合軍所企圖之防禦的封鎖體制、因北法戰鬪、完全歸於失敗云云、激勵意大利兵士、殊堪注目、

新任各要人的側面觀（四）

△呂榮寰氏

因爲繞着往年張作霖炸死事件、竟使蔣介石特別讚美他舌底翻蓮辭鋒巧妙的呂榮寰氏、現又把產業部大臣的椅子、廻轉一下充任了特任的民生部大臣、去發動他那三韜六略的經綸、『他身體肥壯、頭腦明晰、觀察一切的事物、很是正確』、田原秘書官時常讚美他看他完全是一個『偉人』的標本、這絕不是便宜自已的話、

他也曾當着張學良的心腹、發揮了那敏捷周到的手、當着腕中知蘇俄紛爭的時候、因爲張學良爲人的狹窄、便冷淡起來、絕交而別、過了幾年、當着滿洲國建國的時候、因爲被關東軍司令官本庄繁大將所想到、他便就任了哈爾濱特別市政籌備處長他的手腕、很像快力斬亂絲一般、把特別紊亂的哈爾濱市政整理起來、造成了今日繁盛異常的大哈爾濱的基礎、其後又任過哈爾濱市長、和濱江省長、並且就任了產業部大臣的要職、不久當着此次大調動的時候、他又作了先鋒轉任了民生部大臣、職位拿着他魁梧的身體的上沈重的坐在這把交椅的面

他今年是五十一歲、平生最有趣味的事情是愛馬、（大概人都以爲他的愛格的趣味、但是他愛馬的時候、各處都知道他的高名、也會豢養過安格羅阿拉伯種的馬十七頭、這些個馬、都是在哈爾濱賽馬有獲得一等的經驗啊）、

他又是一個最大的徒步義者主有時也會騎馬隨便的遨遊、自從他來到了新京以後、因爲沒有馬騎的設備、所以他拿着步行、替待着騎馬、每天使他那一百七十餘斤的巨大身體、幌幌蕩蕩的、徒步而行了、

當他就任民生部大臣的時候、記者特去問一問他的感想、他說道、

『從前滿洲國是乘車騎馬時代、但從此之後、便應從步去進行的』、

話雖如此說法、但徒步主義者的氣息、仍是不愉快的啊！

希本互讓互敬精神
廓淸過去紛爭
答禮使節團離京前的聲明

【東京二十六日電】國民政府答禮使節團並隨行之中國記者團等一行廿餘名、二十六日搭乘午后四時自東京驛發之列車、離京西下、當時有有田外相、谷次官、石渡書記官長、柳川興亞院總務長官以下在京華僑使節陳羣母校明治大學生六十名、其他日官民濫站歡送者、與使節團互致握手禮、約以對將來東亞之協力、及屆定刻、乃於萬歲聲中而出發、一行在箱根、一宿、視察京都大阪後、搭二日國神戶出帆之大洋丸歸國、唯一行中之副專使褚民誼氏、因出席東亞競技大會發會式、由神戶返回東京、

【又電】政府答禮使節一行、於廿六日離京之際、已以陳專使談之形式、表聲明如左、

前者貴國政府、特派阿部大使及國民使節參加我國民政府之還都典禮、此種高情盛誼、令人銘刻難忘、因而我等一行、遂奉政府之命、恭訪貴國、聊表感謝之誠、備承荷蒙貴國朝野懇篤欵待、如東京之熱烈歡迎、令人感謝無已、回憶在神戶上陸之日、曾受日華兩國數萬學生熱烈歡迎、在神戶東京間、沿線各地、亦倍受歡迎、此景此情、令人懷疑兩國戰爭猶在進行中乎、因而我等和平信念、益爲堅强、所抱希望、益爲遠大、如基此精神、熱意、向前進行、永遠和平、絕對有望、而爲東亞劃一新紀元、滯京日短、未能一一致禮、頗覺慚愧、但得親貴國進步之文化產業、軍事及其他各方面之偉大發展狀態、及貴國全國一致、與之誠意狀況、並與貴國朝野領袖、披瀝肝胆、交換意見、衷心爲之欣快、東亞之運命、應由東亞民族自謀解決方策、日華兩大民族之誠心誠意之合作、乃爲東亞安定上之唯一貢獻、此次使節之往還、百尺竿頭、更進一步、故如增深兩國理解、確固共同信念、按同一步調同前進行、則善鄰友好之基礎、共同防衛之目標、經濟合作之方向、均又確定也

前途進展上、雖尙有許多困難、但若以互讓互敬之精神、則不難排除廓淸一切之困難、我等必以所見所聞者、傳達我國國民一般、使中國人民全體、認識貴國保護中國獨立自由之至誠、貴我兩國、對東亞大要俱自覺應負担之責任、互相協力、決定担當此偉大、艱難事業之覺悟、貴國之文化產業軍事及其他各方面之非常進步、正爲我國最貴重之模範、最良之參考、希望今後務爲中國賜予指導協力、不勝盼禱之至、目下第一急務、爲急速謀和平實現、謀東亞之防衛、一掃過去之爭根、此爲打開當局之局勢排除將來之艱苦也、兩國之安危、東亞之存亡亦繫於此、故今後宜相勉勵協力、是所希望不已者也、

下級幹部希望和平
反戰機運愈濃
渝方三將校歸順後談話

【〇〇廿六日電】日軍〇〇部隊、廿六日深更、佔據白河沿岸附近新司舖東南十公里烏生廟村落、猛攻前方敵軍、特値月明星稀、三名重慶軍將校、持日軍散佈之『參加和平建國』傳單、前來投降、彼等均係抗戰之中堅幹部、隸屬於湯恩伯軍麾下第十三軍新編第一師者、一爲第一團副官潘玉昆大尉、（昆明人四十歲）該團第三營副官鎖介明大尉、（青島人廿九歲）及第二團第八連長孫揚明大尉、（湖南省隆靈人廿七歲）記者關於此等三名華軍軍將校、詢以投降動機、新中央政府問題、最近敵抗戰兵力及其他、經臨田通譯官通譯如次、

問、投降之理由爲何？

答、吾人常思中日提携、奈上級幹部、堆行抗戰、不能希望和平、太軍士犧牲、上級幹部、固亦知之、吾人不知中央政府樹立、及觀本日散佈之傳單、始行知曉、於是參加和平建國之機運濃厚、將介石祇保自已地位、不顧國家全體、殊可恨也、

問、重慶軍現在抗戰力如何？

答、下級幹部及兵士、除戰事外、概不使知之、他方復用宣傳、以徹底抗戰決意、但吾人已知和平正節節進展矣、

問、關於此次日本軍之進攻？

答、十分恐怖、因日軍進攻、當然周章狼狽、只不過無意識的進擊耳、

問、軍械子彈食糧之補給狀況如何？

答、美國軍械、經由安南昆明最多、次爲蘇聯、英法殆不來貨、子彈則中國自製耳、

問、關於新中央政府之期待？

答、必中止現在抗戰、擁護中央政府、中國人更進一步、去個人思想、立於大局見地而行事爲佳、

謀司法保護事業徹底
決設共助機關
即將着手具體的準備

【新京專電】政府關於司法保護事業之徹底、會考慮各種方策中、現決定設置司法保護共助機關之方針、以來月初日本側保護協會近藤主事來滿爲契機、着手該具體的準備、即關於該機關、基於去年十二月六日、在東京九段軍人會館舉行之司法保護事業大會之要望、日本側司法當局進行研究結果、決定設置適切大陸保護設施、會進行該計畫中、此次決定方針、當設置日滿兩國司法保護機關、爲與滿洲國側磋商、派遣司法保護協會近藤主事、開始積極的準備、其成効頗爲各方面所期待、

意規定市民徵用法
使就特殊任務
戰時下体制愈强化

【羅馬二十五日電】爲應付歐洲戰局之急展開、刻正着着邁進於國內之强化、二十五日、關於戰時下『市民運動』之法案、又通過於上下兩院此法律係規定徵用、

一、自十九歲至五十五歲之男子不服於兵役者、

一、自五十六歲至七十歲之老男子、

一、自十六歲至十八歲之少年、

一、自十四歲至六十歲之婦女等、一般市民、使就特殊任務、以此與前着着實行之大規模之軍隊召集、合而觀之、指可表明意國之參戰態度、頗可注目、

埃及國王避難

【開羅二十六日電】埃及王國法爾克一世二十六日携皇后、皇女以下皇族赴開羅郊外之離宮避難此等措置當係地中海情勢緊急所致、頗堪注視、

日機襲重慶

【香港廿七日電】據重慶電稱、日空軍精鋭、廿六日午後、長驅空襲重慶對於軍事設施拋下巨彈、與以莫大損害、

比國王遼鮑特三世
親自指揮三軍

【巴黎廿五日電】比利時通信報社云比利時國王以及比利時全軍、爲留在故國防衞國土而壯絕奮戰中、要旨如左、

一、比利時閣僚數名、爲組織救濟難民事業、遷到法國、

一、皮爾羅首相、仍留在比利時掌管國務、國王遼鮑特三世、親自指揮三軍、

一、比利時將兵之大部隊、沿休爾特河岸、爲防衞國土而奮戰中、德軍侵入當時未召集之預備兵、爲受訓練、未派遣出動、

晚刊一大張

南滿飜譯學會招生
△本學會爲滿洲最高日語專門研究所
△本學會爲各般語學試驗準備之學府
△到陽曆六月三日止隨到隨試請勿失良機早來報名
△實習部｛午前班 初等前期 中等前期 中等後期 高等後期｝｛午後班 初等後期 高等前期｝｛夜間班 初等前期 中等前期 初等後期 高等後期｝
△函授部｛乙班 高等科程度｝｛甲班 專攻科程度｝
△嶄新而懇切之教授早有定評
△遠道通學給與乘車割引證及定期乘車證
簡章函索附郵四分即寄
校址奉天南二經路南頭
電話（二）一七八八 轉賬 奉天二八〇九番

種兎 珍鳥 分售
世界的副業最高利益
養兎飼養有利乎
本場各國優良種兎
各動物類南洋珍鳥
在場多有詳章四分
岐阜市長良高見
合資會社 金 種畜場
振替名古屋四五七八〇 電話九七

アンビル
鑄鋼製金床
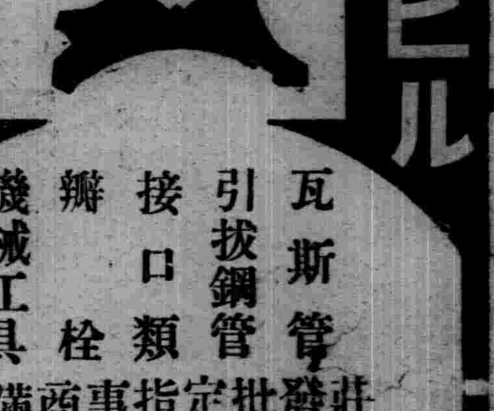
瓦斯管
引拔鋼管
接口類
螺栓
機械工具
日滿商事指定批發莊
町野商店奉天支店
奉天市加茂町四十番地 電話（2）4921番
新京支店 新京特別市祝町六丁目二番地 電話（3）4566番

友邦海軍紀念日 第卅五回

官民盛大參加舉行 奉賽祭·市中行進

全市充滿祝賀及感奮氣勢

値此日本紀元二千六百年並興亞新秩序建設時期茲逢聖戰下意義深遠之友邦第三十五回海軍紀念日、協和會奉天市本部、奉天市公署、爲闡明海軍之精神、使人民徹底認識、而達成滿日民族一德一心一致共同防衛之精神、於當日舉行種種慶祝行事、茲已預誌本報、是日（廿七日）天雨午晴、碧空無雲、全市商民、均一律揭揚滿日國旗、微風習習、旗幟飄蕩、薛光瀰氣、充溢市中、全市民無不鼓手稱賀、愈顯滿日親善、更進一層深遠矣、茲記奉市中之慶祝情形如下

友邦第三十五回海軍紀念日、廿七日午前十時、在奉天神社、由滿日各機關長官在鄉軍人會、國防婦人會、協和會員、並一般官民參列下、舉行奉賽祭、軍艦旗揭揚式、於式典盛大終了後、實施市中行進、在鄉軍人、協和會義勇奉公隊、由神社出發、經琴平町、浪速通、春日町、青葉町、平安通、國際運動場、海軍分會員、由國際運動場出發、經萩町、南五條、驛前、富士町、忠靈塔、全體參拜後、在千代田公園解散、午後一時、在大和區加茂町公會堂、舉行祝賀會、由王司令官、金省長、鄭市長、姜警察廳長、婁高等法院長、及日側文武長官等百名參集下、同擧祝杯、共慶光榮之紀念盛典、二時許、於欣懽中閉會、致於本日在國際運動場舉行之日本紀元二千六百年滿洲帝國慶祝興亞建國紀念第九次奉天市大運動會、因二十六日降雨關係、延至廿八日午前九時舉行云、

正午齊致默禱

國都舉行盛大行事

【新京專電】興亞大業聖戰下之海軍紀念日、適値紀元二千六百年光輝世紀之喜、日滿兩國於慶祝中迎此二十七日、爲追懷日俄戰役當時、與明確滿洲事變、此次事變發於遠大日本瑧國大精神之聖戰意義、並追念日本海戰帝國海軍之偉業與先人之苦難、以期發揚日滿一德一心之精神、是以廿七日在國都方面、由海軍武官府、協和會首都本部、市公署、滿鐵、學校、組合等共同主辦之下、舉行隆重之紀念行事、先自午前九時、在軍官民多數參列之下、於新京神社執行奉告祭、繼以軍艦旗爲先頭、軍友會新京軍樂隊、電業、新京中學、新京商業音樂隊、由午前十時自海軍武官府出發、遊行市內、至兒玉公園忠魂碑前、自午前十一時合流於盛大記念式典、同式典、有鄉軍國婦義勇奉公隊青少年團學生市民等約五千人參加首先昇軍艦旗、Z旗對先人英靈永眠之忠魂碑、衷心默禱、繼于首都本部長致式詞、全體合唱軍艦行進曲、三呼萬歲而閉式、終了後、新京音樂院舉行野外演奏會、滿洲帝國武道大會、一方新京中央放送局以正午全市一齊鳴電笛之時、爲國民默禱時間、是日特編成特別放送節目、並在協和會館、及滿洲社員俱樂部分開記念講演與電影會、擧國都慶祝此佳日云、

軍都旅順市諸行事

【旅順專電】軍都旅順市、於卅五年前之日本海海戰博得大勝之素因、乃由於日軍哨艦信濃丸、向聯合艦隊、通報見敵艦之第一報、日本艦隊遂出動於鎭海灣、故此日於六時卅四時爲期、大國旗等在白玉山頂飄揚於薰風中、同九時卅分於白玉山納骨堂前、經細萱要港部司令官以下各幕僚部員各官衙團體代表省軍官民代表者軍官民代表多數參加、嚴肅執行祭典、更由午前十時起、於旅順運動場、舉行軍官民聯合大運動會、正午以警報笛爲信號、一齊捧以默禱、復自同零時卅分起、於後樂園開祝賀宴、一方午後二時起、於西港舉行壯烈之模擬軍艦爆破演習、夜則擧開電影與講演之夕云、

海軍紀念日寫眞 （上）奉天市方面舉行之軍艦旗揭揚式（下）奉賽祭參拜時情形

紀念色 達於最高潮 大連市熱烈慶祝

【大連專電】於聖戰下三逢海軍紀念日之大連市、於朝來、圓日軍艦旗飄揚中、展開多彩之紀念行事、使全市民之感激、湧出心頭、午前九時起、先在忠靈塔前舉行中等學校合同紀念式、正午會警報笛之信號、一方同時刻於全市民捧以敬虔默禱、一方經官民萬餘參加、盛大嚴肅舉行紀念式、最後於常盤小學校開祝賀會、在野戰食上回憶往時之際、爆音遠震之空務協會雲克曼機、由上空放下視線、繼自午後二時起、於是日參加人員一千名之音樂大遊行、分東行兩班而進、以軍艦旗先導、所參加之海軍陸戰隊、喇叭隊、學校樂隊、吹奏樂團、在鄉軍人、協和少年團等部隊、進行於市中、全市之紀念色、已達最高潮、至於夜中復於協和會館開講演電影會、有旅順要塞參謀武田大佐之講演云、

雹雨 昨遍降於市內外

日昨（二十六日）下午三時半許、天氣突變、陰雲從西南來、倏而漫蔽天空、雷鳴殷殷、氷雹驟降、大者直徑一糎許、市內市外、咸罹此災、是日、恰値星期日、外出閒遊者、領取配給布者、受此奇襲、均驚詫不已、尤以赴東北二陵之仕女、更爲大感困苦、據天文家云、此項氷雹、在牡丹江、奉天、山海關凝結、以不連續線通過上空、因奉天市一帶昇起强烈之氣流、致紛降直徑一糎十一粍許之氷雹、遙遙凌駕客歲九十六粍之記錄、誠珍奇之現象也、觀象台云、『昨夕降雹雨後、即行晴霽、二十七日奉天市之天氣上午雲陰、下午北風轉晴』云、

對農產物無害

又此次奉天地方之大豪雨夾雹而降、雖對於値發芽期之農產物、有可憂慮之影響、惟因今年春間乾旱、大麥、小麥、蕎麥、棉花等生育較遲、且其中亦有被阻止發芽前途堪憂之地帶、故此記錄的降雨、就農產物上而言、猶爲慈雨、而一般皆蒙的好影響、是以農民亦褰舒一息云、

昨日配布大欠圓滑

奸商作弊靳放且侮辱買主 幾處打得落花流水

最近兩三年來、物荒價漲、民生叫苦、攷共原因、實不僅緣於物資之缺乏、究共實、確因奸商居奇壟斷囤買斷賣所致、當局爲紓民困起見、乃對症下藥、實施配給制度、關於配給之布、向來即委諸商號實施乃分配不公、得者甚少、是以頌言嘖嘖、怨聲四起、且今歲已四五月、並未發放、據云、其所以未放之原因、即爲安靈善策、以除積弊、及至本月中旬、始由關係方面決定、於本月二十六日、由市中三百八十餘家商號、代司配給棉線棉布、數量甚多、大致人盡可得、消息傳出、市民皆大歡喜、蓋人民對於配布、誠如大旱之望雲霓者久矣、惟以當日之配給、仍皆不公、雖云數量甚多、而得者仍甚少、得者既少、則布必有去處、其方法爲第一日索票時、則云明早發放、及是次早去時、又云已經放完、而能得票者非共親友、即共熟人、或只拿出少數之票、在門前引逗買主、虛應故事、且有調戲婦女及任意擅作威福驅打領買人之種種不法舉動、於是不能領到者及被侮辱者或久候不得而忿怒者不免與商號衝突於是大演武劇、若大西關之義聚源、城內之吉順洪、中原商場各布店、均打得落花流水、但此不過僅就知者而言、他處恐不知尚有多少、然按此次所配布之數量、大致人盡可得、據云、總數爲一千三百九十件之譜、每件計二十四、每匹爲一百零八尺、總計三百萬零二千四百尺、發放之數、多者爲十三尺、少者爲四尺或六尺、雖三種票數之多寡不詳倘如祖等、則爲四十萬票即每人一票則有四十萬人可得布矣、試問當日果有若干人得布乎、故布之配給之不公仍爲一謎、人盡所知之謎、希當局早日改善或仿煤而之配給方法、脫離奸商從中經手作弊庶可大掃積弊云、

囤積大米被罰

大和區浪速通某吳服店執事人田島正一（假名）年三十八歲、僱用店員廿三人、每月需要白米約八草袋、但因目下諸般物質之統制、對於生活必需品均行配給制度、而該商主人、竟乘機購買積存、於二月廿八日、購買約二十五六歲之不明身元鮮人白米三十草袋、價格五百三十四元五角、（公定價每草袋十六元三角六分）、事被警察廳經濟警官偵悉當行調查、結果除該商積存購買鮮人白米三十草袋外、並有早日積存者三十袋、計六十草袋、當局以此行爲、實違反統制法令、當將所有積存之白米、委送糧穀會社買收、對該商加以懲罰云、

遺族部隊抵哈 今午舉行解散式

【哈爾濱專電】爲弔慰戰歿於呼倫貝爾高原已一週年之我子我弟之英靈之遺族部隊一行、於歸途中、二十六日午後二時十分而來哈、當即下榻新哈爾濱旅館、二十七日正午出席於哈爾濱旅館各機關共同之歡迎午餐會後、即舉行解散式、各自就歸國之途云、

劉總局長訪本社

自奉天專賣署長榮陞新京專賣總局長之劉紹衣氏茲因赴任在即、廿七日歷訪各方面並訪本社、致離任之詞云、

首都將實施交通訓練日

【新京專電】首都當局爲防止輪禍並期一般市民普及徹底交通道德起見、訂自六月六日起三日間、全市一齊實施『交通訓練日』、

販毒團 東亞街加藤公寓 犯人被一網打盡

南市場警察署、日前偵悉管內有密賣海洛英之滿鮮犯人、當由刑事全員出動、在管內大加搜索、於月之廿七日午前九時半、在大和區東亞街四段五十號加藤公寓十二號、將海洛英販賣團之滿鮮犯人七名、一網打盡、並搜出海洛英約二百瓦、經嚴行審問後、據供在奉市密賣海洛英不諱、計鮮人首犯金英泰、年二十九歲、羽葉朴善東、年廿五歲、吳再得年二十五歲、滿人犯蕭錫臣年三十五歲、李五多年三十一歲、曹林濤年三十九歲、鄂馨五年三十九歲等七名、目下該署正嚴行調查審問中云、

滿洲建設 勤勞奉仕

一般開拓班 先遣隊首途渡滿

東京二十六日電稱、關於滿洲建設勤勞奉仕隊之特設農場前朔班一千五百名已分向滿洲八處現地特設農場出發矣、此外協力建設開拓地之一般開拓班三千二百餘名、亦預定將來渡滿、該先遣隊二百五十五名、於中澤隊長指揮下、由內原出發、午後三時三十分抵東京上野、首赴宮城遙拜、即去青山之日本青年會館休憩、同夜十一時二十分乘車去敦賀、二十七日由該市經羅新渡滿云、

興安喇嘛團 來本社參觀

興安南省喇嘛視察團一行十名、已抵奉天、廿七日上午十時、由該省禮教股長仁沁倉卜氏引率之下、來訪本社、並參觀內部、然後辭去云、

朝鮮物產展

【新京專電】由朝鮮民報社主辦及朝鮮總督府與商工獎勵會朝鮮貿易協會後援之朝鮮物產展、自廿五日至卅一日、假三中井樓上舉行、陳列朝鮮林產水產及工業物等甚夥、參觀者極衆、

確立强化戰時体制 達成聖戰目的

當此海軍紀念日之吉田海相談

據東京電稱、吉田海相、際此廿七日事變下第三回意義深遠之海軍記念日、要望國民對處現下國際情勢、更加一段奮起、談話如左、

茲逢光輝之海軍紀念日、回想往時、憶及千古不朽之武勳、不禁感慨無量、是日我等不但記念卅五年前之日本海海戰大捷、且値曠古聖戰下之危局當面之今日、國民應深知複雜多岐之國際情勢現實、熟慮於帝國之現在及將來、此際必須非常反省而更加一段奮起、決定煌煌乎皇國隆運於永遠之未會有大捷、自不待言、乃於御皇威之下、無遺發揮日本國體之精華所致然仔細檢討之、並發現有幾多貴重之教訓、其中尤共鑑於現下世態、使人魂動魄躍者、乃當時我等武裝船舶及國民擧國一致偉大之所謂『不共戴天、臥薪嘗胆』、乃自三國干涉以來、不問老幼男女、凡全日本國民之腦裡、均銘刻之標語、於偉烈之國民的氣魄與悲壯之決意下、帝國海軍於日清戰役後、以十餘年營營之努力、養成自力、故克使俄國遠征艦隊挽回戰勢之望、化爲泡影、邇來於茲已三十有五星霜、時代之進運、於今切需擧國一致體制之强化、終久非往日可比、現在之戰爭、與日俄戰爭之當時、趣旨大異、已更化爲廣範之國家總力戰、國家統制下、傾注所有之國家總力、故不論武力戰、經濟戰、外交戰、思想戰、皆須致勝、一方圍繞帝國之國際情勢、又幾經轉變、卅五年前日本海海戰之大捷所示峻之太平洋時代、行將展開眼前、且歐洲戰亂之戰火、有定向太平洋波及之諸勢、如是一大聖戰遂行途上、其世界的危局當面之日本國民、須認直擧國一致、堅忍耐久、堅持嚴肅之決意、愈行確立强化戰時体制、以之達成聖戰終局之目的、而奉翼讚皇謨之實云、

御訪日 紀念郵票

用精美油畫凹版印刷 六月廿六日發表

【新京專電】爲慶祝紀元二千六百年、皇帝陛下將於六月下旬作御訪日之盛擧、交通部欲將此盛擧銘刻於國民腦中、將於六月下旬發行紀念郵票及紀念日戳、現正準備一切、該紀念郵票爲二分（牡丹色）四分（綠色）兩種、（與通常郵票同大、）至於圖案、兩種皆鑑於康德二年四月御訪日時途中御聽聞白鶴飛至御召艦而下賜之言『禽獸亦喜悅日滿兩國之親善、天地之氣與人、物相通也、』之御事蹟、爲高揭御召艦檣上之滿洲國軍艦旗、與飛來之白鶴、此爲民生部編審官室太田畫伯謹寫之可慶油畫、兩種皆爲我國最初凹版印刷之郵票、此次所採用油畫郵票、爲世界少見之擧、故郵票蒐集家甚爲垂涎、定自六月廿六日日本皇室公式御訪日之當日起、全滿各郵局一齊出賣、新京中央郵政局亦行通信出賣、紀念日戳爲日滿兩國代表花樹之櫻、杏、寓有日滿一體之意、六月廿六日起歷三日間、全滿七十二都市之主要郵局一同使用云、（寫眞即該項紀念郵票）

天氣豫報
廿八日 南西風 陰將雨
昨日溫度 最高 二十六度九 最低 [illegible]度三

本號出售小孩商標各種良藥功效偉大久已馳名遐邇種類頗多不及備載僅將省長公署許可著名成藥列後

主治各症列下

葠茸補天丹 先天不足後天虧損諸虛百損五勞七傷面黃肌瘦咳嗽虛喘腎虧潮濕大補下元

烏鷄調經丸 經血不調赶前錯後經前腹痛赤白帶下腰腿酸疼胸膈滿悶子宮寒冷久不受孕

益母還魂丹 婦女不孕受孕小產久病經身而黃肌瘦咳嗽氣短百節疼痛赤白帶下皆可

加味二仙丹 大便下血日久不愈元氣下陷面色痿黃不思飲食遠年近日大便前後並皆

硃珀安神丸 治心血虛損心忙意亂神志無定記憶力薄恍惚善忘感受驚恐男女老幼皆可

回陽化陰膏 服用之類瘰癧鼠瘡流注陰症石疽乳巖失榮橫痃痰核色不變疔毒惡瘡皆可皮貼之

奉天市大北街白塔寺東 德慶增藥房製 電話四·二九五二番
各大埠市均有代理家

通遼縣慶雲街嘉農副業園廣告（有利的副業就是養兎）

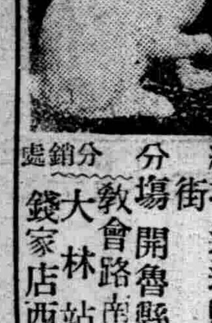

養兎者產業開發之源也能富家强國爲報國之先聲敝園特備優良純血統種兎廉價分讓欲購者至敝園面談或來函亦可（備有簡易說明書及行單函索即寄）

總場 通遼縣慶雲街
分場 開魯縣基督教會路南
分銷處 大林站大街 錢家店西大街

清毒止淋丸

【花柳淋濁病】◇一付保全愈◇直接清除病根

此藥發明已久、而由經驗研究所得確能清血中之毒凡左列各症服之必能完全根治愈永不再犯若如患過左列各症服〈一過〉便知所言不謬也

清毒淋丸主治五淋白濁花柳梅毒軟下疳魚口便毒楊梅骨筋疼痛尿管刺痛小便硬腫大楊梅串身升天落後無論新得舊犯特效 每付價格四日二元各埠藥房均有代售 直接函購郵費不加郵票代價亦可代金

總發賣 奉天大北 西城門外路 九州大藥房

自製眼藥 主治眼病

本藥店經醫學博士式經驗、研究多年、蒙官府褒化、驗登錄、認許專賣、售報紙介紹、船患眼疾者適用

主治 自病風熱上攻頭痛眼赤暴發腫痛騾生雲膜翳障迷睛羞明流淚瞳人散鬧瞳人變色目柔黑花夜盲雀目乾澀不明頭風攻目爽痛羞明贅生血寒各種眼病

外孚函購請將性別年齡怒病日期寫明本醫隨時答覆須郵票四分

奉天小西邊門外市場路南老爺廟院內

林軒醫室診療眼病

（診療時間）門診上午九時至下午五時

股票交易買賣
股票金融擔押
資本金壹百萬圓
滿洲野村證券株式會社
奉天市大和區加茂町第七號
電話（二）三三一八 三三三四
滿商部外交員 衛懋禮

頭痛……
大便秘結……
虛火……
上昇……
夜不安眠……
記憶力減退……
身體精神均易疲勞

此卽閣下的腦筋已在疲乏叫苦的表現、此時欲勸閣下者、請速服用腦神經良藥健腦丸、必有驚人的偉効、卽解消頭痛、整頓大便降退虛火、惠給酣睡挽救疲勞、因而記力大加、腦筋淸晰如聖

健腦丸

健腦丸之効用在於整腦血行掃鬱血、補腦榮養鎭神經、通便導滯予安眠、而使腦筋健全精神舒服、其効驗的卓著、允推獨步

主治効能 頭痛、不眠症 火上、便秘症 耳鳴、眩暈 憂鬱、腦溢血 常心不平 羊角瘋卒中風

發售處 大阪東京 丹平商會
各大藥房均有出售

價目 三十五錢 六十錢 一圓廿錢 二圓四十錢 六圓 十二圓

小龜勝訴大龜後
龜主人接獲恐嚇信
被捕者盡屬小孩

上海函云、美靈西藥行、所出品補龜丸、因其商標繪有一龜、致與□行引起大小烏龜之結果小龜虎龜熊鹿宣告勝訴、一時傳爲佳話、乃上月廿七日、美靈主人陳太炎、突接得匪黨投遞之恐嚇信、內索欵達二萬五千元之鉅、囑於四日晚十一時半至十二時、將欵送北京路浙江路洪德里內垃圾桶旁邊一小空處、如不依約、將以嚴厲手段對付云、經陳據情報告老閘捕房、經華探徐福生、依照信之虎龜熊鹿（又名富貴榮祿）上之各種方法、安爲佈置、屆時並往守候、乃未幾即有一十一二歲之小孩、至該小洞中將預放之紙包一個取出、即經探拘獲、經詰問之下、輾轉供出小孩達七八口、經逮捕後追究主犯、但各孩均不悉主使者之姓名住址、故探等以各孩均未成年、即予以釋放、並對各孩之家屬、嚴予警告、務須善爲管束、勿爲匪徒所利用而干法網、一面復偵緝該主犯到案嚴究云、

世界珍聞及其他

各國喪失船舶噸數

【神戶專電】據三井船舶部調查謂、於本年四月中各國喪失船舶數、可見戰禍之擴大、

德船二十六隻（十八萬五百六十六噸）
英船六隻　三萬六千三十三噸
合計共約四十隻二十四萬五千四百六十三噸之大量、自昨年九月末大戰勃發以來各國喪失船舶總數約二百萬噸、內計

（四月）種類貨物船三十隻噸數一三一〇三五
油船六隻三一二四七噸
客船四〇八三一八一噸
合計四十隻二四五四六三噸

昨年九月以降
貨物船四四三隻一三九五六〇四噸
油船四九隻三六二二八噸
客船三十一隻三四二二二九噸
合計五二三隻二四九九一〇一噸、

六六高齡挪威國王
隱居瑞典某地
蒙塵時途中受敵機狙擊危

挪王哈孔、今在何處？原自奧斯陸由奧拉夫皇太子等皇族隨扈北行、抵政府遷都地之哈馬爾、不久又向瑞挪國境近處之耶爾維剪姆蒙塵、以一國元首之尊、而零落途中、受敵機狙擊之危、亦近世史上可特書之傷心事、『我挪威國、方受數百年歷史中最大之磨練余甚願國民爲國家之自由與獨立而奮起也』、此爲四月十五日宣布於國民勅語之一節、及其駕抵耶爾維爾後、始脫德機狙炸之危、是日挪王歸大踏地而言、余自去日由奧斯陸出發、至今未脫一鞋、未得一睡、此等事實、而果有之、則地上文化、則不得不告終結矣、諸閣員可往瑞典避難、國民可極力離開挪威、挪威而有寸土在、余誓必食踐於其地、摩德宣后爲英國愛德華七世之女前年十一月去世、自結婚至是、凡二十三年、其間所與英國影響甚大、故英國皇帝喬治六世、曾親電哈孔謂『英國當與法國舉全力援助貴國』哈孔曾言於美國公使云、『余與貴國有期限之大總統異余乃挪威國一王之大總統也』、公使聞言大驚、以此可知挪威國王與人民之親密、君民有如一體、哈孔今或隱居於近瑞典國境之某地、某外電則謂、哈孔現在或由皇太子妃馬爾性（瑞典人）親戚作嚮導、隱居深山中之別墅今尚莫由知其實際也、哈孔君臨挪威、自奉簡素與皇后均有平民範圍內生活、並時時以此曉諭政府側近諸人、現年六十六歲、小於丹王二歲、

管紹華京站嘗雪茄
吳素秋嚇得膽戰

北京函云、坤伶吳素秋日前由津負譽返京、偕同老生管紹華等一行抵京出站時、照例由檢查人員檢查、詎料檢查至管紹華時、彼則一語不發、昂然將名片掏出、遞交檢查者、檢查員以其藐視公務員、盛怒之下、結果敬了雪茄五支、而吾們素負聲望的吳老板、在旁嚇得臉紅急趣至女檢查員前請求檢查、偕乃母吳蘊如急急出站乘車返寓、到寓後、並言吾的心嚇的還跳呢！筆者按、出入車站、無論何界人員、向例須受檢查、年前曾有某名淨之吃雪茄、（亦因不服檢查）傳遍故都、何管老板之不自量乃爾？深望此後各界出入車站、須服從檢查、免吃雪茄、尤其是伶人、須特別注意、

歷史上的上海路名

在幾十年前的上海、各路名和現在有着許多變換、當時的路名、大多是本地的土名、可是這些畢竟淘汰成歷史上的名字了、祗多偶爾在一些人們嘴上發見、

一般人上海所最熟悉的首推洋涇濱、然而這也是古舊的名字、現在取笑一般講中國化的英語、就叫做洋涇濱、原因是因洋涇濱和西洋人接觸的最早另外公共租界土地規定法、也名洋涇濱規正法、其實洋涇濱是和蘇州河、漕河涇、蕰新涇、在英法租界交界處平行的一條河流、現在已把它填平、成爲著名的愛多亞路、

這愛多亞路的纖洋涇濱而起的事情、一般上海人也須熟悉、少數外國人把和愛多亞路相交的路都改了個特別地名、如外灘和愛多亞路交界處稱『外洋涇橋』、在四川路轉角和愛多亞路相交處、當時也有橋的、不過後來因河塡平了、橋也沒有了這就是『二洋涇橋』、在江西路愛多亞路相交處就是『三洋涇橋』至於河南路和愛多亞路交接處、當然不是『四洋涇橋』、在橋毀滅之時的名字叫『三茅閣橋』因爲當時有隻廟、名『三茅閣』、這些『二洋涇橋』、『三洋涇橋』、『三茅閣橋』等名字曾被公共汽車公司公開承認、在路角的標記或車資表上、也都會用這些中國土名、有一時、在洋涇濱的河面、曾建築過二條橋樑來、那就是『東新橋』和『西新橋』、另外還有條獨一無二的橋、在山東路跨過洋涇濱的、這就是『帶鈎橋』、

大多數的中國人把上海著名的五條馬路、都不說南京路、九江路、漢口路、福州路、廣東路、却喜說『大馬路』、『二馬路』、……這大概爲了便利計、有一條『六馬路』、你知道嗎？這是北海路、是一段很短的東西向的馬路、在廣東路愛多亞路間、

・中國人又歡喜把一條整段的路、分成數段、各加以一專名、加在河南路、南京路、以『抛球場』出名南京路浙江路交界處以『日昇樓』出名這些名字的來由、是因路角曾有一家娛樂處或茶館店、河南路福州路轉角、又有『棋盤街』、這是茶店集中所在不過誰也不明瞭爲何叫這名字、有的說那邊路沿當設有許多職業的棋攤、誘着人去注錢也有說這名字本因河南路、福州路交通路、和山東路如棋盤一樣、現在福州路已以『文化街』出名、還就因有許多書店、

地中海上英國門戶
直布羅陀形勢險惡

直布羅陀是西班牙西南一個小半島、位在伊比利亞半島的南端、臨直布羅陀海峽、正對菲洲的休達、地當地中海的西口、東爲絕壁、不可攀援、西及南部防禦甚固、爲天然要塞、本屬西班牙、一七〇四年以來、爲英國所據、置爲直轄殖民地、和馬耳他島相呼應、以操縱地中海的霸權、半島上築有砲壘、以地位言、這地不僅爲軍港和倉府地、即商業上也頗有希望、自宣佈爲自由港後、船舶往來甚盛、與西班牙領地中間、有中立地帶以爲緩衝、全境人口約二萬、這幾天、因爲地中海風雲緊急、也影響到這小小的半島、不特英法人、或是其他各國人亦都決定離開形勢至爲險惡、

『民族之敵』
新人島田太一氏作製

民生部鑑於在蒙古地方之黴毒實有害於蒙古民族之發展、乃急謀其徹底的撲滅方法、並思將此種方法普及於一般民衆乃委囑滿映拍攝黴毒預防影片『民族之敵』編劇、導演均由島田太一氏擔任、由於資料之蒐集以及蒙古現地觀察之結果、現正急極忙於執筆、不久可脫稿、即將於六月初旬赴蒙古開始拍攝外景、此係新人第一回作品、故極爲世人所期待、

滿映出品『入馬平安』
導演朱文順的談話

『入馬平安』是本年度滿映第一部笑片、在大衆的期待裡、牠是一步一步趨向了完成之途、每日在攝影場裡、總會見到一些人在那兒忙拍攝的工作、導演高原富士郎嘴裡永是啣着枝烟捲、青白色的烟氣、從他鼻孔裡鑽了出來、『喂！卡特！』每當他喊出這樣聲浪時、臉上總浮着一層笑意、

助導演朱文順、劉修善他們一方面忙着指示演員的表情、偶然還要偷空嗑幾粒瓜子、手嘴齊用、忙的了不得、

每天這樣的工作、使這部影片日日的有所進展、據朱文順談、

『這部影片、純粹是以『笑料』爲中心、編劇的取材、也是以滑稽爲主體、

近來、悲劇影片的大流行、曾費去觀衆不少的眼淚、最低這部影片是會給觀衆換換口味、在藝術上我們不敢誇口說、一些大話但是只是沉默的向前努力邁進、希冀的能够達到電影文化的水準、』

九星日鑑

五月廿八日　舊四月二十二日
火曜　辛未　先勝　滿　尾宿

▲一白之人、過於想像、略於理智、與實情相距太遠、南北乙吉▲二黑之人、任自己之非才、善使小策、定告失敗、東南辛吉▲三碧之人、今日未告終之事、不可求也、丙丁乙吉▲四綠之人、凡事詢諸長上、吉利、力戒獨裁獨斷、巽乾壬吉▲五黃之人、僅謀週轉、恐有損失、自重爲要、東南辛吉▲六白之人、穩健以進、大吉浮薄之事、大凶、巽辛壬吉▲七赤之人、所企者雖小、然可漸次碩大、巽壬辛吉▲八白之人、勞多功少、宜爲日後良日而努力東南北吉▲九紫之人、神健朗、無往而不順利、乾乙丁吉

無線電
廣播節目
五月二十八日（星期二）

午前

六、〇〇（新京）國歌建國體操唱片
一〇、〇〇（新京）家庭講話新京特別市立醫院小兒科醫師兒童發育指導揚義相

午後

〇、〇一（新奉）新聞
〇、三〇（新京）清唱罵殿菊影外二名
六、〇〇（大連）兒童時間科學小話秋江鐵與鋼
七、〇〇（新京）新聞告知政府公報
繼續（奉天）新聞告知夜間節目豫告唱片
七、三〇（新京）協和青年講座協和會中央本部訓練科我們的生活（二）劉秉歐
七、五〇（新京）歌曲一、念舊楊絮作詞歌者楊絮二、松江浪劉盛源作詞伴奏滿洲民樂社三、可愛的姑娘、楊絮作詞指揮劉春和四、離得是知音五寶油條
八、一〇（奉天）單絃烏龍院（二）曾振庭
八、四〇（營口）話劇營口文協支部放送話劇團說謊集編劇蕭伯納導演黎軍
九、一〇（新京）舊劇六月雪滿洲戲劇研究會
一〇、〇〇（新京）新聞氣象繼續（奉天）氣象新聞告知明日節目豫告唱片
一〇、三〇（奉天）奉派大鼓觀月鄭奇珍

奉天市公告第二十五號
關於上水道一部分給水限制之件

本市近來人口異常激增上水道之使用量又遂漸增大當此炎暑期近其需要量之增加勢所必然在斯種廣大範圍之下恐有斷水之虞當此期間關於左記水道之使用暫行禁止倘有違犯者三個月以內停止給水仰即遵照特此公告

記

一、庭園、道路、及其他之撒水
二、噴水泉、泉池、游泳池、其他娛樂用水
三、私設消火栓演習

康德七年五月二十日　奉天市長　鄭禹

緊要聲明

敬啓者本公司爲整頓營業改組株式會社刻正招集股東會議討論一切進行事宜以期營業之發展不憶聞有不良份子假借本公司名義在外招謠撞騙有出賣本公司運輸木材之鐵道情形殊堪痛恨本公司爲保護現在及避免將來之交涉既得此項傳聞即不能置諸不理特此登報聲明對於本公司所有欲與本公司交易者請不經董事會通過以個人名義私相授受一概無效如有不歡迎望日滿鮮各界人士多加注意萬勿受此不法之徒之欺騙也特此正重聲明

方正縣大羅勒密裕方林業公司董事會謹啓

瀋陽中國銀行

對外電話號碼如左
一、通線　（四）二四一一　（四）二四一四
一、營業專線　（四）三二五三
以前通線（四）二四一五及營業線（二）一〇六七業已撤銷

存欵	定期活期存欵利息優厚手續便捷
放欵	定期活期抵押放欵貼現放欵
匯欵	電匯欵匯信匯國內外各埠均可通匯
其他業務	進出口押匯代理收付事項

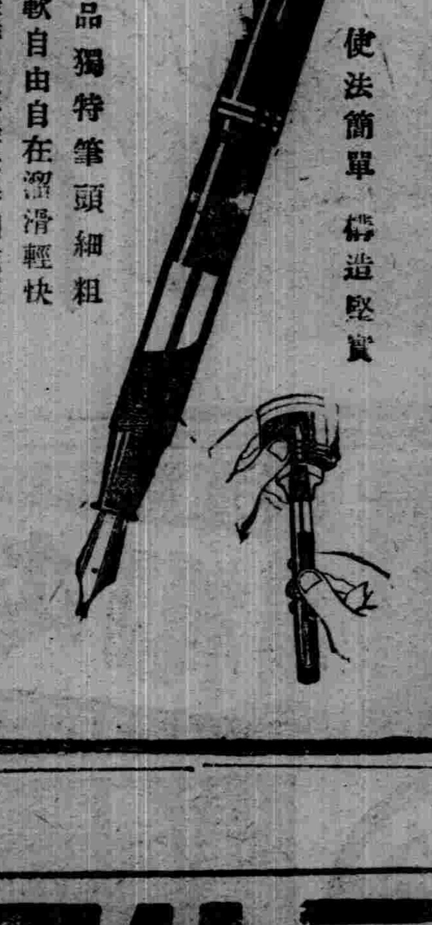

本品獨特筆頭細粗硬軟自由自在溜滑輕快染墨鮮明注墨法特別簡便

興亞的前衛
パイロット自來水筆

老篤眼藥

兜安氏
潤肺藥水　止咳藥片

能健肺强身
堪與大自然搏鬥

藥房均售

主治　傷風・咳嗽・氣喘・聲啞・喉痛・氣管炎・其他・肺部疾患

BR-CL 893

兜安氏西藥公司啓　上海江西路四八九號

森永牛奶糖

品質優良榮養豐富
日進少量健腦又健
康兒童運動滑冰必
可攜帶良伴

贈送樣品

選用萬年筆
好機會到了

全滿軍警學商工各界請買用一試敝行爲創立信用暢銷全滿大計特別大犧牲減價一半以上出售此萬年筆較比街上攤床行商的大不相同品質優良使用耐久價格低廉諸君購用一試方知言之不虛

特贈品	最高級紳士用ビスコイロト軸純正イリジユーム筆頭　原價八圓五角　只收運稅四圓
甲贈品	常備公務用最高級十四開國防金筆頭　原價七圓　只收運稅三圓
乙贈品	置案旅行用辦公最宜黃金筆頭　原價五圓五角　只收運稅二圓
丙品	日常携帶男女同用經濟第一使用耐久耐酸金筆頭　原價三圓五角　只收運稅一圓五角
女子	最高級ビスコイロド軸イリチウムペン先　原價七圓　只收運稅三圓

好使又好看　本品的特長也堅固無比是
特典　如一次購滿五支者即贈送兩色自動鉛筆一支購滿十支者或介紹十人以上即贈送本牌萬年筆一支函索各種萬年筆及各種手表價目表無代進呈

福可牌萬年筆工廠大犧牲贈送品市價半額而宣傳勿失此良機請速函購外埠加郵費一角函購三支以上可以代金引換寄奉

保險十個年
福可牌萬年筆工廠
全滿總代理店
歐亞洋行
安東市一番通五丁目三番地　振替口座奉天四七八番

使肌膚白嫩美麗新劑

婦女們最討厭的點不過雖然拍粉仍是黑暗但是假使這樣略用手術肌膚就可漸漸的美麗了這個就是用麗王洗顏雪花膏早晚二次洗面因爲麗王洗面雪花膏含有多量之克勞固及硫黃所以能極快的使肌膚美麗

【麗王洗臉雪花膏】於滿鐵消費組合賣店及有名藥店・百貨店・化粧品店・均有代售・倘遇貨物售罄時節・若直接向本舖定購更表歡迎・定必爲寄上

日本東京市神田區小川町ビル
オン商會（振替東京八八一番）

麗王洗臉雪花膏
レオン洗顏クリーム

兒童簡單小化學（二）

（生魁）

四、利用肥皂作試驗

一、將紅色之試驗紙。伸入肥皂液中小朋友們看看。有何現象發生否試驗紙必立時成青色。

二、將洗濯用的肥皂。或化粧用肥皂。各加酒精攪混之後。你再把紅色試驗紙伸入。二種之液体中。看有何變化否。

三。水和豆油（又芝蔴油亦可）同加入。於試驗管內攪混之。則能白濁色之液体。若靜置之不久。則油浮於上面。水沉於下變成兩層。

四、若將豆油和苛性曹達液混之振動之。則亦能成白濁色。然靜置不能再成上下二層。

五。酒精

一、取青色之花葉。杵取汁液。裝試驗管內。混以酒精。則能成美麗的綠色。

二、再取紅色花如同上法。取得其汁液也。倒少許酒精。那就能成美麗的紅色。

三、以碘少許裝入試驗管內。加酒精動搖之。則成黃色液体此即沃度丁幾是也。（俗名碘酒）

四、以松脂粉裝入。試驗管內。再倒入適量之酒精。則松脂粉即能被酒精所溶。

※ ※ ※

兒童

兒童格言

〃說謊〃是你們的最大罪惡。〃孝順〃是你們的最大美德。

◎用功讀書。增漲知識極快比較聽故事強的多多。

◎運動要有秩序。不可作漫無規律之舉動。

◎巧借運動名目以致毀傷身體。

關於「兒童教育」

（冰冷）

去年春季裏。我到我五年沒相會的朋友家去。小住一兩天。我的朋友已是四位小孩子的父親了。他的夫人曾受其相當教育。態度安靜。言語溫柔而有禮貌。就是對於她的小天使們。也不顧意無禮。或者失禮。在外表看去你絕不相信她是四個孩子的媽媽了。因爲她一點也沒有帶出忙碌紛擾的情形。這點當時就使我感到意外的興奮。我到他們家後。知道他家並無傭人。所以我很早的起來。想帮助他們操做一下。然而他們很客氣的說明她（朋友的夫人）自己很能料理一切。因孩子們是很能自立的勞做一切。關於他們自己的一切。而還能帮助他的夫人看管小弟弟。也能掃地用飯時所用的傢具。往來的運搬等可能的工作我聽能之後。我又與他夫人討論一個。關於兒童的教育問題。據她說。『我並沒有另找一個時間來教導他們。只是每次我自己做工的時候。無論是做飯洗衣等或無論大小甚麼工作。我常叫一個還沒有學會那件事的孩子跟着我做。當時自然是麻煩一點。但是學會了以後。既會帮家裡的忙。又會教給沒有學過的弟兄們。所以計算起來。慢慢的大人就有空閑的時間了。利用這些時間去管別的事務和多讀點理家教子的書以及做許多別的事啊！』後來我問她是不是整天忙着。沒有時間去消遣？『不然呵。我們和孩子的運動消遣並不少。冬天我常帶他們去溜氷。夏天到海邊去划小船。和旅行。爬山。野餐等的玩樂。我想沒有一個做母親的像我這樣玩得多而且有趣。你該曉得兒童的心理。和志趣我和我的小寶寶在一起纔覺得快樂極了。他們愛我無猜嫉的她們的父母啊！我因爲愛他們所以特別閎心的教育他們。叫她們知道怎樣做『人』將來。最近的將來。好到社會去。我看做母親的在世界上是最苦也是最快樂的！你的意見？』她安閒的談着。叫我們知道她的苦心。對於教育她的小寶寶。然而世界的母親啊！你們當怎樣去教導你們的兒童本來對於教育兒童是極困難的事。可是做母親的若不明白怎樣教育兒童。關於兒童本身以及家庭生活上都有莫大關係。望做母親的要多加檢討關於怎樣去教育自己的小寶寶『兒童』。

到母親墓前

只有小星在她身前作伴。

在春假以前。我跟了父親。坐了馬車。直往山莊進發。去看母親的墓。路上的靈柩不是露着材蓋的就是露骨的！慘不忍親！嚇得我赶緊閉着眼。父親看了我一看。沒有說什麼只是對我笑了一笑。大概是笑我胆小。

到了山莊。在管事人屋裡坐下。談了一會兒話。就由他領着我們往墳墓去並叫長工替我們拿着東西闖進園門。我就指着西方說。『那邊就是』！主人用手摸着我的頭笑道。『你還記得。』『因爲我每年必來一次所以記得住』我這樣的回答了他到了母親的墓前。父親把香燒上之後。恭恭敬々的鞠了三個躬。又令我磕了三個頭我雖然沒有哭！可是心裡的悲痛。不一定只限於流淚的哀傷！

晚上了！天空上月兒又細又彎。很寂靜的掛在天空。還有幾個爍爛的小星兒。在她的左右陪伴着。這時我正睡在床上。靜靜的思慮。母親的愛。在世界上是最偉大的可憐我在十四歲就失掉了親愛的母親！但！母親慈愛的面龐郤永遠存在我的心裡永遠不能消滅的。

（學生楊耀華）

兒童漫畫

（1）假若這都是金桃子多好！

（2）王兒！你不是需要金桃子嗎？

（3）只有到後山種去。

（4）呀！我的牙被金桃打掉了

（5）怎麼辦我好幾年沒吃沒喝了

（6）王兒！我還帶你回家去吧。

（7）媽媽！您怎麼不管我呢？

（8）噢原來是一場空夢

美石童話集（二）

（美石）

二、倒掉金錢臌的仙人

在一個北風吹來底馬路上。行人很稀少。萬戶燈火的時節遠遠的來了一個勞働者回意看他做了一天工得着幾許金錢是由勞力所換來的。實在覺着可喜一件事。拿這金錢買衣履及其他用品。足以表現出來。勞苦中得來的快樂。才是眞的快樂。然在回意的身上衣袋中有叫做人人樂的一種動物。在裡面胡亂跳鬧的回意也不知其中意。正在這個當兒。回意止住了步調。遍視週身方發覺他用血汗所換來的金錢不願與之爲伍了。回意『你不願和我作伴我也不好把你扔了。可惜我今歲一年的勞力所積得的血汗金錢足以百計了。况回意是個隻身一人。你不願和我爲伍。請你一同和我上梁山（賭博）吧』回意說完。又開始走他的路了。青蚨聽見這話更行他平生的武力。在這時上梁山的大路也距此不遠了。回意三步當兩步的走。便奔入梁山了。不大的工夫所有的孔方全由他個無奈底錢囊中逃了出來。進入別人堅固的錢囊了。這時的回意無精打彩的。又回到原先作工的場所去了。同伴的看見。他面孔上現出悲哀的樣子。

小朋友信箱

寄鐵軍

（朝旭）

鐵軍先生你眞不吝珠玉的給我覆信了。這眞不能不使我歡喜若狂感激萬分啊！

先生••我的第二函你或許看見了吧？那末你再看看第三函。眞的春之女神摩索冬風的尾巴。悄悄的來了。大地上那一處都溢滿了勃發之氣。這並不是囈語啊！

先生••你的眼光我眞佩服。你知道我很天眞呢。但我以爲我决不…你說。拿我一個孩子的程度而能寫什麼美文啊！底確可以極了。但一我以爲度了十五寒暄的孩子。而寫那樣矛盾的文字。並不足爲奇。倘使厠身在我滿洲國的學校。而受了七八年的教育。我敢武斷的說。都能寫像我這樣的文字。最低的程度。也能寫像我那樣。

先生••我愛新詩。（尤其是冰心的）。我也肯努力。可是成未來的冰心。我從來未敢存那末大的悲望。不過多記住幾句。抄襲下來。串插明白能和本欄的諸小友相見。就很心滿意足了。

先生••你說陌生人談不到安慰。可是你看見第二函。便不以我的話爲矛盾吧？但！你說未能給我帶來新穎的知識。然而我覺得却很多。什麼美文啦。燦爛啦……

先生••春之女神怎麼摩索冬風的尾巴悄悄的來了。寒風（不！暖風）整日的捲砂揚塵的吹颳。大地的各處。都被東風喚醒了。似地欣欣地都呈着生氣在這『綠柳纔黃半未勻』的時候。『春色惱人眠不得』的春夜努力吧！苦幹吧！我在希冀你坐文壇的頭把金交椅祈禱你執文壇的牛耳。

祝您

永遠快樂

小友。不。美慕你的人朝旭上

＝四●九於四梅教室＝

英男兒萌

男性荷爾萌

消除 初老疲乏 老衰現象

人體到初老期以後、除性的機能減退以外、常感全身疲乏眼力衰弱、睡眠不良、頭痛煩悶。更進而至老年期以後、則五官機能俱見遲鈍、肉體與精神兩衰、同時食慾不振、體重減輕、皮膚發生皺襞母斑、而老衰之現象乃成。

對於上述症狀、如由青年男子尿中之有効成分即所謂男性荷爾萌「英男兒萌」治之、則在初老期之人、可除去疲勞狀態、而使肉體與精神之能率兩有增進在老年期之人、可使食慾改良體重增加、頭腦明晰、皮膚紅潤而有光澤、是故英男兒萌者乃消除初老疲乏與老衰現象之妙藥也。

（詳細仿單備索即寄）

英男兒萌對於青年壯年期之神經衰弱及遺精、病後恢復期之心身衰弱、阿片戒除期之苦痛等、亦奏有效。

【包裝】內服片劑 20片 50片 100片 注射液 5管 10管 20管

各大藥房 均有經售

製造元 武田長兵衞商店

滿洲總發行 滿洲武田藥品株式會社

39(5)125

含幾怪麥精魚肝油

本年春秋四季男女咸宜係選用含有多量生活素之鰲魚肝油新鮮麥精與阿蘇及怪阿可路並數種貴重滋補藥品專治內傷咳嗽痰喘吐血各數虧肺病諸虛百損而成專治先天不足後天虧損勞心費腦之病學生年高病後失補之老人服含麥精魚肝油定能延年益壽轉弱爲強

價目 大瓶二元二角 每打二十二元 小瓶一元二角 每打十二元 外埠函購外加郵費一瓶三角

奉天中街總發行所 普克德藥行

殺菌止痛 敵淋片

新白濁 久淋毒 抗濁素

適應症 急性淋病 慢性淋濁 尿管刺痛 小便澀數 婦女白帶 尿中便血

定價 小盒三元 大盒五元 外埠函購另加郵費貳角

發行所奉天中街普克德藥行

美興賓

適應症 早衰早老 精力不足 腎虧腰痛 陽痿易洩 精冷精清 腎子寒凉 生殖減退 子嗣艱難 身體衰弱 動作氣喘

定價 大金三元 小金二元

請將此廣告剪下附郵票一百八十分即奉上大盒的美興賓一盒價僅三元

總發售處奉天城內中街路北 普克德藥行

請看 患眼疾病者注意

眼病藥

漢醫 長同春 東君啟

長生醫院

內科小兒科專門

藥補北椰

補欠後病

NEOTONE

人造乳

雀斑

在大連最舒適的 中央旅館

客室雅潔 低廉 招待誠懇 歡迎主顧 優待團体

奉天省長許可記

人生五官四肢常生疙瘩血斑實是討厭且爲朋友所不滿其原因就是血熱與血不清之故本葯房所製之「解毒清血汁」確實有效併其他良葯數種乃家庭常備品時可用 品名詳列於下望祈注意

品名	適應症
解毒清血汁	癰證初起 無名腫毒 紅絲疔毒 新起項瘡 血斑血痣 血熱脫髮 小兒胎毒 傳染毒症
延齡蔘茸虎骨酒	先天不足 後天虧損 腰腿痛疼 筋骨麻木 半身不遂 手足抽搐 婦女經閉 子宮虛冷
除痰保肺液	鎮咳止嗽 痰涎湧塞 哮喘咯血 肺痿焦枯 肺癆久嗽 婦女癆嗽 一切肺病 服之皆宜
衛生健胃丹	健胃止痛 消食順氣 呃逆不舒 停食停水 飲食少思 嘈雜倒飽 噎食吐食 開鬱散積
救急回生葯	感冒風寒 霍亂吐瀉 胸滿腹痛 頭痛目眩 鼻塞聲重 絞傷痧症 一切瘟癘 起死回生
自製補血汁	補血理氣 逐瘀生新 固本培元 鎮心安神 諸虛百損 乾血癆症 婦女血虧 赤白帶下
兒科至聖水	感冒風寒 急驚發抽 內熱咳嗽 肚大青筋 面黃肌瘦 五疳十積 胃鬱吐瀉 服之皆宜
小兒清肺散	小兒肺熱 咳嗽喘息 身熱面赤 鼻塞聲重 火盛氣喘 咽喉腫痛 頑痰哮吼 百日咳等

歡迎代理 報酬從優

總發行處 積盛和大藥房監製

奉天大北關二經三二番 電話四・二五二八號

專門 風寒救急膏葯

漢醫 王潤川啓

長井医院

皮膚病科・花柳病科 泌尿科・一般外科 レントゲン科

維他命B之始祖

阿利砂仁

ORYZANIN

三共 SANKYO

（一）脚氣之治療及豫防用 （二）患肺結核肋膜炎腸熱症（腸窒扶斯）等症時 （三）食慾障碍時 （四）姙娠（懷孕）產褥授乳時 （五）乳兒脚氣，生長及榮養之障碍時，疫痢及自家中毒症等 （六）疲勞過度時， （七）因脚氣之關係而起眼障碍及聽器障碍等々，

衝心型及類似此種之脚氣，疫痢，自家中毒等症時，直至脫離危險期可以每因以〇・五－一・〇瓩之結晶品注射於皮下或靜脈內，其他各症可用普通用量或其半量之內服劑，多半可達豫期之目的

東京市日本橋區室町 三共株式會社

駐在所・天津紫竹林街・上海崑山路

奉天市琴平町一〇

滿洲三共株式會社

出張所・大連市台山町四〇

亨得利

專售高尚鐘表眼鏡

奉天城內中街

本社電話 廣告事務請通 二一一〇二二

盛京時報

晨刊

晚晨刊共三大張

本報價目本埠每份每月一圓三角(國幣) 外埠郵費在內每份每月一圓五角(國幣) 零售每份五分(國幣) 廣告刊費五號字每行十一字一日二圓(國幣)長期另議

發行人 染谷保藏 編輯人 菊池貞二 印刷人 東光明

發行所 奉天隅田町九番地 盛京時報社

電話 編輯局二一三一八二番 營業局二一五七六一番 二一一二〇二二番 二一一八九七番 城內直賣所四-二三六八號 振替口座奉天一一三〇番 各地支社 新京東六馬路

若素 去病延年

各省聯日期決定

【新京專電】關於協僱、又關於本年度同競技和會本年度各省聯合協議會、應行之中央與地方融會開催日期、中央與地方合並擧官民一體之實、頃間、於前會作研究、頃對亦由中側、徵求政府持殊此已決定於本月二十八日會社之首腦者出席、以朔開始在興安西省舉行、然宜德達情之萬全、後按左列日程、順次開首都、七月十日十三日

奉天、六月二十五日二十九、
吉林、七月一日四日
龍江、六月十八日二十一日
熱河、六月十七日二十日
濱江、六月二十七日三十日
錦州、六月二十五日二十八日
安東、六月二十五日二十八日
間島、六月二十五日二十八日
三江、六月二十七日三十日
通化、六月二十六日二十八日
牡丹江、六月十五日十八日
黑河、六月二十七日三十日
興安東、六月二十五日二十七日
興安南、六月十日十二日
興安西、六月二十八日三十日
興安北、七月十五日十七日
安東、七月五日八日
東安、六月十七日二十日

不動產登錄法決改正
事務上實現一元經營
管理權由法部移地政局

【新京專電】地政總局之不動產登錄法修正案、廿七日已在國務院會議席上可決、而與此相關聯、將與最近提出文官考試規則中關於司法法官考試之件及市縣旗官制中關此一部改正案互相呼應、使登錄官脫離司法部管轄、移歸於地政總局、於是、由司法官一變而爲行政官、登錄事務、茲可實現一元的經營矣、原來現行登錄官、登錄事務、受地方法院長管轄監督、而市縣旗長、須由省長而受司法督署管轄、致所管系流成二元化、對於登錄事務之運營、發生各種妨碍、此次爲期第三次修正案圓滑遂行上、先謀土地行政之一元化、遂將地方法院之管督權、移管市縣旗長、地政總局成爲指揮管督者、因之、從來之市縣旗設置之登錄官室、乃告廢止統合於地政科內、

國務會議可決案

【新京專電】第二七六次國務院定例會談、二十七日午後一時、在總理官邸開會、提出左列諸件可決一、不動產登錄法修正之件、二、不動產登錄法施行法中修正之件三、不動產登記法中修正之件、四、商業登記法中修正之件五、船舶登記法中修正之件、六、工場抵押法中修正之件、七、登錄法中補償審查委員會官制中修正之件、八、船舶積量測度法

時論
英法軍將如何反擊
(李雅森譯)

二十二日以來、雖法軍反攻有効、獲功不少、而德軍之進擊英法海峽、依然再接再厲、自拉昂南下直取巴黎之德軍兵馬、二十二日已達巴黎東北八九基羅之要衝束瓦蘇、此在法軍、亦自認不諱、德軍自向西部戰線開始電擊進攻以還、爲期不足兩週、然已控制聯合軍全線、且氣焰萬丈、大有包圍殲滅其左翼之勢、斯可見德方之電擊作戰、一舉成功、前月上旬、英軍參謀長愛昂塞將軍、猶發表見解、侃侃而談、『德方之甘守沈默、斷非有利於己、彼今坐令失機、遲着一籌、』其對西部戰線之緩則攻擊、在英法固幸也、倘德軍能早斷行電擊戰、英法將苦於應付、顧德軍將士之經驗者、反之英法兩軍、士氣無不旺盛、訓練且較充分云云、』自該將軍作此一席談後、僅三十五日、德軍電擊戰、突然開始、至今如長江大河、一瀉千里、所謂遲着一籌者、仍是英法、事實昭然、莫可如何耳、

夫德軍之電擊戰、鋒鏑之後、固皆訓練已熟之勇敢將士、德軍之機械化、倘非整備充實如此、縱戰士如何儼勇、欲獲今日大功、固不可能、前次大戰、德軍敗退之要因、在一九一八年八月八日、北法要隘阿密安戰線爲英法戰車隊所衝破、然此次作戰、德國機械化軍團、竟以超重戰車爲中心、勢力雄厚、是可以衝破英法軍深淺防線而有餘、阿密安重鎮、早被德國機械化軍團收入掌握、以前此一戰、飽受創創、今德方以毒攻毒、反用戰車爲攻擊英法之主要武器、一九一八年當時、聯合軍之衝破阿密安、所使戰車、總數爲四百五十、今德軍大体以四百五十爲一單位、約遣十師機械化軍團於西線、許多專門家、皆會讚嘆其銳利、使德方勢如破竹進擊驚人者、雖有賴乎空軍掩護之利、而優勢之機械化軍團、在法國亦不能不謂爲一大威脅也、法國某軍事專門家曾曰、『倘某國於開戰時、配置八師或十師機械化部隊、則現在任何强國亦不能阻其前進、』此豫言果然有驗、今無敵勁旅、正如所料而出現於西部戰線、距今數年前、副總理裴丹元帥曾嘆曰、『法國現下之軍備、乃以嚮昔德軍爲標準、而今日德軍、迥非昔比、彼此强弱懸殊、將陷法國於悲劇地位、』顧德法之懸殊、延至現今、依舊未改、卒使法國半陷於裴丹元帥所謂之悲劇地位矣、

按法國之祇重防禦者、雖由於人口問題不能即速解決、而國內之政爭峻烈、對德方極圖擴軍之重點缺乏正確透視、亦實使法國陷入今日苦境之重大原因也、即總理列易諾、亦自認法國舊戰術、被德立体戰術所眩惑、所克服、聯合軍當局、亦嘗聲明、德軍之急先鋒、爲機械化部隊、譬之騎兵部隊進擊等、顧德軍未盡全線以迫英法海峽與巴黎、聯合軍頗有反攻機會、此與法總理列易諾謂『聯合軍若堪德方猛攻一月、則勝利三分之二歸吾人掌中』之言、同以鼓勵法國民耳、然戰場僵持、最爲德所忌避、當竭死力、以逃聯合軍之陷穽、觀英政府當局、視現今戰況、較前次大戰任何事態皆爲重大、則德方攻擊之猛烈、亦可想見、德軍除攻馬吉諾側而之外、併集中主力於英法海峽、冀以拿帝斯德意志之手、實現拿破崙𠆧倒英國之夢、獨未知祇賴空軍、能否征服英國、現今砲火方酣、展開一大決戰、無論於政治於軍事、皆繫乎歐洲兩大强國之存亡焉、(大阪每日新聞)

德將直搗英本土
聯合軍五十萬被圍

【柏林廿六日電】德軍由補羅襄及格勞林東西雙方向加萊進攻、排除聯合軍之頑强抵抗、廿六日下午、遂佔領加萊、確保戰略上進衝英本國心臟部之據點、如斯、連繫加萊塞布留日東方、及巴林香奴之包圍三角形、其底邊已縮小至百餘公里、以英國大陸派遣軍精銳爲中心之聯合軍五十萬、因德軍以巴林香奴爲樞軸、擴張福蘭德爾及亞爾特亞戰線形成『夾狀』包圍、惟有努力防守耳、當前危機四伏、衆信其將來不出三途、即爲德軍殲滅、或爲捕虜、或逃歸英國本土也

英軍司令部發表

【倫敦二十六日電】英國軍司令部二十六日發表、今日於英軍戰線、無有重大攻擊、然敵軍猛攻在聯合軍左翼之比利時軍、而英軍加以掩護、又英國空軍、猛炸敵軍後方、是役我軍、以戰車一輛、破壞敵軍裝甲車七輛、

德空炸英法海峽

【柏林二十六日電】德國軍司令部發表
一、於稍朗多爾、亞爾特瓦兩戰線我軍爲期包圍敵軍、集中攻擊、於全線節節在縮作戰地域、
一、敵軍依然於各地、頑强抵抗、我軍爲剿敵軍之抵抗急速挫折、到處與友軍地上部隊協力、實行作戰、並實行轟炸敵交通機關及兵站基地、收得甚大戰果、

死守加萊
市街大半仍屬法軍

【巴黎二十六日電】二十六日、北法方面戰況概略如左
一、德軍似又向亞拉斯西北地區、增强機械化部隊、然無有可觀之戰爭、
一、於英法海峽沿岸方面加萊及布洛尼兩要塞攻防戰、壯絕已極、布洛尼市街大部分、仍由法軍死守、
一、沿亞眠東方索美河法軍以衝破德軍進擊迴廊爲目標、繼續作戰、奪取該河渡河點數處、
一、德軍於孟美地附近企圖强行涉渡賽爾河、竟被法軍擊退、

英否認被佔

【倫敦二十六日電】英國官方、於二十六日、對德軍當局發表佔領加萊之報道、否認如左、對於加萊已陷於德軍手中之德軍側之發表、乃子虛之報道、當今之加萊、仍然確保於聯合軍之手也

英航空母艦炸沉

【柏林二十六日電】二十六日據德軍當局之情報稱、德空軍二十五日於那爾維克附近海上、轟炸擊沈英航空母艦、該航空母艦廿四日於那爾維克前方之沃夫特賀約德、受最初之轟炸、次於二十五日在那爾維克西北約五十公里哈秀達特水面、遭二次轟炸、遂即沈沒云、

驅逐艦亦炸沈

【倫敦二十六日電】英國海軍部發表驅逐艦威宰克斯話(一〇〇噸)二十六日、協同僚艦、在法國沿岸實行戰之中、竟遭敵空軍轟炸告沈沒、又水兵損害、死受致命的損害、結果、乃者六名、負傷者十五名、

比皇帝蒙塵南法

【巴黎廿六日電】比利時政府自遷都鄂斯坦爾德以來、其消息頗爲一般所切、頃判明比利時皇帝遊鮑特三世之王子及王女焦澤芬、夏綠蒂姬(十三歲)、波德英公(十歲)、亞貝爾公(六歲)、咸平安脫離祖國、刻在南法某工廠避難中、

比閣僚避難倫敦

【柏林二十六日電】據D、N、B通信社報道云、皮爾洛首相以下比利時政府閣僚、因不堪德進軍急追、遂於二十五日由俄斯坦特赴倫敦避難、

英東南海岸編入退出區

【倫敦二十六日電】英國政府、二十六日下午發表、今又決將自雅本料至福克斯敦之英國東海岸十四都市、編入『住民退出區域』、目下爲使該地方兒童安全地帶避難、進行一切準備、

發下空襲警報

【倫敦二十六日電】二十六日黎明、英國英格蘭東南部根特州東海岸、有德國機襲來、約經兩小時發下空襲警報、即爲海岸各處、聞有飛機轟音、極共清楚、探照燈照射拂曉之天空、街頭有防空監視員鳴警笛、四處馳奔、海岸高射砲隊、當即開始猛烈砲擊、康機當即逃去、毫無損害、僅投下炸彈數枚、似落於海中、

德國技師入墨西哥
將建設飛行場?

【紐約二十五日電】據得撒州耶爾邦市消息云、最近德國人技師多數、進入墨西哥、於里歐古朗德河對岸之高丘、建設施以擬裝之飛機場、美國政府官憲、已開始調查、但避免某種批評、談話如左、里歐古朗德河之北墨西哥地方、地質堅固、且爲平坦、故一日若着手修、能建造有一千也卡(英美用之坪數單位)面積之飛行場、再吾人並未接到由外國船搭載軍需品節節於墨西哥港卸貨之報告、云云、再泰茲委員會『汎美活動取締委員會』二十四發表接到關於建設飛行場、同一情報、可據墨西哥市來電云、墨西哥軍事當局毫無所知、正式否定云、

法國前內相 薩羅氏被斃

【柏林廿七日電】廿六日柏林接到之海洋社馬德里德電、報稱由法國難民所得之情報、法國急進社會黨領袖薩羅前內相被槍殺、巴黎政界亦對此確認云、

英意通商交涉進展
構成協定基礎

【倫敦廿六日電】英國政府、以戰爭之側面工作、躍起努力促進對蘇及對意通商關係、廿六日英國、經濟戰爭部、公開發表、前往羅馬之英意共同委員會英方首席代表葛林氏近已歸國表示英意交涉極爲滿足云云茲誌其發表如左

出席關於戰時禁止品的英意共同委員會中之葛林英國代表、廿六日夕刻、由羅馬歸還倫敦、據葛林代表意見、意方提案、最稱滿足、已與以締結協定之基礎、而英意兩國代表、刻下在羅馬討論細目中、

莫揆命令促進
軍需機材生產

【羅馬廿六日電】墨索里尼首相、二十六日與葛拉查尼參謀總長以下陸軍首腦遂行重大協議之後會見特爾尼、與得雞、安薩爾德各軍需工業會社社長、命令促進關於大砲及共他軍需機材生產之、又意大利政府、關於汽油統制、決定由六月一日起、施行强化、

莫索里尼首相 與陸軍首腦協議

【羅馬二十六日電】莫索里尼總理、二十六日上午、在威尼斯宮、將格勒綺納尼參謀總長諸德陸軍次長等意大利陸軍首腦招至、有重大協議、

英戰鬥機活躍

【倫敦二十六日電】英空軍省發表、
一、英戰鬥機部隊、二十三日連續的從事於戰線上空之哨戒部隊之掩護、
一、是日英空軍擊墜梅沙秀米特戰鬥機以下敵機二十架以上、
一、英爆炸部隊、以大編隊再度襲擊戰線間之德領內敵交通機關、對此加以猛炸、

促進日系官吏轉滿
恩給法決定改正

【新京專電】由日本內地轉出於我滿洲國及華北之日系官吏、當其復歸國內時、則其在任期間、不能與在日本內地相同加算其期間及恩給年限也、爲改正計、三十一日之日本閣議、關於現行勅令及恩給法改正案之件、當告正式決定、因之、我國建國以來爲日滿官界日系官吏交流上一大障碍之問題、不遠將來、可告解決、原來將來有爲之日系官吏、滿方雖極力要請其對滿進出及日滿官吏人事交流、但因往者由日本轉出我國、及至復歸以後、在外勤務年限、並不加算恩給以內、致使有能官吏之對滿進出、大受障害、當此日滿關係緊密及日本大陸政策遂行上、顯有重大妨碍、我國側有見及此、極力提倡改善、令此要望、遂告達成、

五度炸重慶
連破三處軍事施設

【上海二十七日電】中國方面艦隊報道部二十七日發表、海軍航空部隊、於廿六日、行本年第五回對重慶大爆擊、即梯烟總指揮官、所引率下之三原隊之〇〇機、小谷隊之〇〇機及佐多隊之〇〇機、相繼翔至重慶上空、佐多隊小龍坎之軍事施設施以爆擊城內二處及城外一處軍事施設皆遭彈受重大損害敵地上砲火亦相當猛烈並有敵戰鬥機亦來反擊悉被擊退全機悠悠歸還基地

日本二千六百年史

原著 大川周明 譯者 李雅森

81

不幸、御密謀又敗、北條氏竟遷帝於隱岐、斬與事之謀臣、用作根本彈壓、顧此時天下大勢已變、關東之威令、終不足以鎮壓諸國、益以帝之最高參謀大塔宮與唯一部將楠木正成、皆未遭北條氏毒手、在南畿一帶、續行革新運動、未幾、天皇如拿破崙之脫出猶爾巴、密出隱岐、渡伯耆、得名和長年之忠護、由船上山飛檄於諸國、適久伏於東懷纂北條氏野心之足利尊氏、受北條氏之命往鎮官軍、途中於近江國奉得船上之檄、其志遽改、始則爲官軍最懼之勁敵發自鎌倉、今則爲最可靠之部將而入京、足利一族之叛、其力實足以決北條氏之命運、後醍醐天皇之歡喜逾恒、固無怪也、未幾、足利氏與同族之新田義貞、果舉兵於上野、一舉亡鎌倉、成就革命、天皇之宿願、至此得償矣、

於是、開始經營王政復古、第一先於中央政府設記錄所、天皇親臨以決萬機、第二設雜訴決斷所、分全國爲八區、以卿相爲長官、決將士之恩賞以至一切司法事務、第三置侍所、使掌軍政及京都之警護、第四設武者所、爲天皇之親兵、如是實現天下一流政治、然此新法、決非武士所喜、足利尊氏終又統率不滿新政之武士、對後醍醐天皇舉叛旗、致建武中興之偉業、而成即敗、形成南北兩朝對立、更因足力黨之勝利、使日本史上中興時期、如曇花一現、吾人願概括述其前後情形、

第一應糾者、如熊澤蕃山之將建武中興失敗責任歸於後醍醐天皇、實屬妄斷、建武之新政、雖有若干弱點、倘屬一完整政治體制、蓋爲極聰明之政治、其主義之徹底、唯有人格如後醍醐天皇者、始足擘劃、欲知其失敗原因、吾人須諒當時之形勢、人若視北條氏之滅亡爲當時國民皆歸於勤王心、實大謬誤、蓋倒北條氏者、不外諸國大小名洲北條氏政治之不平與野心、太平記之記者謂、『元弘大亂之初、天下士卒之歸屬官軍者無他、祇在以一戰之利而邀勳功之賞耳故謐靜後、立忠望賞之輩成千累萬不可勝數』此說明當時之革新心理、恰中肯綮、官軍將士之中、固亦有眞明君臣大義之勤王家、然促革新成就者、實爲乘風雲際會謀一家利益之大小名兵力也、因之、北條氏雖亡、彼輩大小名之勢力猶存、組政府或拆政府之實力、仍操之大小名手中、當此時眞欲斷施政治改革、政府須有武力足以控制彼輩大小名之勢力、然中興政府、不幸缺此實力、既無此又未施滿足大小名慾求之政治、其成功固不可能也、若足利氏眞抱勤王之志歸屬官軍、能做朝廷武將、以一族武力爲新政背景、縱遭非常反對、或王政復古、庶幾有成、惜足利氏卒未出此也、

久欲取北條氏而自代之足利氏、見機可圖、乃率不滿新政之大小名以抗皇室、遂成就累代之宿願、尊氏以其門地聲望、自然被擁爲保守黨之多數大小名統領、與欲建立公家一統新政治之革命主義政治家敵對、守北條氏之制度、未加任何改革博得大地主之歡心、而爲實町幕府之創立者、被武人擁爲征夷大將軍、大塔宮善知此情、謂欲王政復古澈底、必須先除足利氏、惜宮之苦心、因種種情形、未得實現、

羅馬之末年、帝位操之軍隊手中、軍隊有實力可以立其所喜者於帝位、逐其所不喜者去帝位、鎌倉末期之大小名、適如羅馬之軍隊、彼輩以其武力亡北條氏又以其武力立足利氏、如此被擁立之足利幕府、其建設之初、即有被動、保守之性質、當時大小名之助足利氏、要在利害相同、若利害有異、則有立舉叛旗之危機、故實町幕府、常被其下大名所動搖者、不外此故、實町將軍之權威、固難免不斷爲大小名之利己心掣肘也、

臨時休業啓事

啓者五月三十日忠靈塔春季招魂祭典故休業一日特此謹告週知

康德七年五月二十八日

在奉天 滿洲中央銀行分支行 滿洲興業銀行各支店 橫濱正金銀行分支店 東洋拓殖株式會社支店 奉天銀行本支店 奉天商工銀行本支店

萬增源營業廢止緊要聲明

啓者鄙三人合資於康德元年五月二十六日在本溪湖市開設萬增源雜貨商現經三人同意將萬增源營業廢止所有股本紅利按股劈清對於舖墊貨物及內外賬目逐項點清列有清單經中人金潤軒郭蔭棠王書麟等說妥一併兌給尚五福名下爲業自兌之後萬增源更名萬增源福記歸尚五福自己經營以後萬增源福記營業損益及內外一切事務均由尚五福負責處理不與萬增源鄙三人相涉除立契約存証外特登報聲明

本溪湖市永利町萬增源股東 王槐茂堂 高興盛堂 王胡志新 仝啓

德興東營業廢止緊要聲明

啓者鄙號萬增源與高興盛堂合資於康德三年六月二日在本溪湖市開設德興東雜貨商茲萬增源將股本及應得紅利如數撤出所有舖墊貨物及內外賬目經中點清列有清單茲經中人金潤軒郭蔭棠王書麟等說妥一併兌與高銘山名下爲業更名德興東盛記自兌之後德興東營業廢止而德興東盛記營業損益及內外一切事務均歸高銘山負責處理不與萬增源相涉除立契約存證外特登報聲明

本溪湖市永利町德興東股東萬增源代表 尚五福 啓

特急緊要聲明

敝人在奉天市惠工街創設厚生鐵工廠所有工廠設置甲種工廠許可七五馬力原動機及賃房契約等執照均是敝人名義取得現因工廠內部糾葛而股東劉宣華等將以上之許可及賃房契約章等物拿去該股東如若私自出售厚生鐵工廠或用敝人名章讓渡等行爲概作無效特此通告

住所奉天市瀋陽區惠工街三段五四號

厚生鐵工廠經理 孫世卿 啓

聲明作廢

敝號禮生素由大阪印製近於郵發途次遺失拾圓四三七二、四三七三、四四三五、三八〇一、四張貳拾圓三三〇一、三三二二、三三二三、二二三一、四張然尚未經過蓋戳與貼印花手續固不能作爲有效特此聲明作廢

奉天吉順絲房謹啓

聲明

敝人等以性情不合碍難久處經雙方同意從此脫離家屬關係永斷葛藤一切詳情俱載明字據內除呈清苑縣公署備案外特此聲明

王守信 劉相璞 仝啓

緊要聲明

馮瑞青前在康平借給姚景新四百廿元借據一紙地照兩張敝人作保馮君數年不理債權現姚某交款無人收領限五個月內馮某親自來領過期無效敝人亦卸担保責任特此聲明

康平縣 李富 辛景文 啓

失照聲明

啓者敝人領名中則地參拾五畝貳分坐落瀋陽縣達連屯于家台屯東處東至道西至李姓南至道北至道於康德七年四月九日由省携照回籍中途不愼丟失除呈請補發外特此聲明作廢

瀋陽縣興隆台村茨榆屯 何萬泉

脫離緊要聲明

啓者孫國英譚煥然二人於康德七年五月二十二日双方經中人說妥同意離婚以後男婚女嫁各不相涉除立字據外特此聲明

聲明人 孫國英 譚煥然 仝啓

懸賞募集禁煙實話美談

一、要旨 爲期人人瞭解吸食鴉片能對人生有如何的悲哀和悲劇得以如實的反映出來、並使其眞切的認識之

二、規定 1、頁數 四百字之稿紙十頁乃至十五頁 2、截止 康德七年六月廿日 3、投遞地址 龍江省民生廳保健科 4、審查 由龍江省長、省民生廳長各廳長、各科長、保健科長 5、發表 龍江省民生廳保健科發行之『保健』八月號中揭載之(當選者氏名、將在一報紙上或其他龍江省公報上發表之) 6、賞金 一等一名壹百圓 二等二名五十圓 三等五名拾圓 佳作十名貳圓 計一十八名貳百七拾圓 7、版權 當選之版權均歸龍江省民生廳保健科保有之 8、其他 無碍、但在原稿末尾、須寫明住址及眞實姓名、匿名而原稿、取錄與否、概不返還、其他一切瑣事、亦不應答、

龍江省公署

指導宣傳國兵法 派員分赴各省實施

【新京專電】頃對指導宣傳國兵法努力進行中之國民指導中央委員會、已於二十四、五兩日、由曲委員向東安、三江、牡丹江、濱江、武藤委員向北安各省施行指導中、茲織由各委員、除按左列日程、赴各省現地、行國兵法之指導外、並於近日由橋本委員長、亦行出場云、

△澁谷委員 滿田主事 二十九日及六月一日、通化、安東

△恒吉委員 三十一日及六月二日錦州、熱河、

△森田委員 六月一日黑河

△皆川委員 六月一日興安南省、六月三日興安西省、

△直木委員 博委員 六月三日興安東省、六月五日興安北省、

五大連池 風景妙如畫

鶴舞帆飛水天上下相照 調查隊任務完成

【北安專電】爲探訪北滿秘境五大連池之調查隊、二十三日正午自宿舍鐘靈寺又出發、百數十騎蜿蜒如長蛇之列、午後六時半許、抵目的地格拉球山麓、在疎林地帶、幕營各天幕、成焚火、製作夕餐、入夜、冷氣襲人、寒星在天、月照疎林、風薄天幕營地一帶、如夢如繪、於青木副團長致最後注意之辭後、就上程、二十四日午前六時半、先發隊出發繼之、七時全員連轡赴格拉球山、與先發隊合流、約一小時調查該山一帶、最終赴目的地五池、午前十一時許抵該地、天容晴明、仙鶴兩隻對舞、爲五大連池生色不少、滿洲事變前、經公梨公司手開墾之已耕地、雜草繁茂、土地諒甚肥沃、湖面漁舟艇遙、直入靈境、儼洵……夫云、大鯆甚多、每日平均可獲五十貫之鯉及鮒等魚類、棄在湖畔進午餐、復馳驅大莫原或濕地、午後六時半歸宿舍、度最後之一夜、天明、二十五日分乘汽車發、午後三時返北安公署前廣場、受兩本省次長及售他多數署員迎迓、即臨於省主催之慰勞會解散式、午後六時、調查隊始告解隊云、

建國紀念運動會延期 定六月一日在奉擧行

於都下各學生生徒參加裡豫定廿八日在奉天國際運動場擧辦之建國紀念運動會、因運動場泥濘關係、決定延至六月一日、體育協會已向關係方面通達矣、

爲完成寺廟台賬 開始多角的調查

一掃不良僧侶刷新寺院行政

【新京專電】民生部本諸一教一總會之主旨、開始創設佛教及道教各總會而基督教及神道二教、目前亦將結成總會、當此時節、本諸康德五年九月施行寺廟布教者取締規則、以二年努力結果網羅全滿各宗教、完成、寺廟台帳、而各寺廟提出之台帳通知書、多有不備之點、因自六月一日起、與全滿各地市縣公署協力、開如多角的調查、以期寺院台帳、完璧、同時、一掃不良僧侶、增強國民精神指導、以謀民生安定、俾於寺院行政上、劃新紀元、刻在準備中、調查方法、大抵如次

○寺廟經濟維持方法及其實情、

○寺廟僧侶學歷及資格之再檢討

○信者獲得之方法

以上調查六月十日、以國都新京爲始、奉天、吉林、熱河、三江、牡丹江、關東州、濱江、北安、東安各省順序巡遊全滿各地方作實地調查、

期擴充全滿國防機構 決設立國防化學協會

【新京專電】爲期應付近代化學戰毒瓦斯之慘害性、新京藥劑會決定着手實現國防化學協會、於二十五日始、由香取滿洲藥劑師會會長、以下京奉吉錦安鞍各支部代表五十餘名席下、在日滿軍人會館擧行滿洲藥劑師第四回總會、席上協議期擴充全滿國防機構、設立滿洲國防化學協會、全場一致表決、近即着手進行創立計劃、關於瓦斯知識、於奉天曾有都市防禦之國防準備宣傳冊發行、甚於今次總會決議、決行徹底合流、共他關於藥品配給流治上、要望當局對人口動靜上加以充分考慮、另對藥品製造奬勵上、目下政府當局並未行任何表示、今後民間設新製藥會社、尙希政府援助、以圖滿洲藥品自給自足、外同總會之再次會議、預定於奉天擧行云、

象棋比賽

奉天·新京兩市大會簡章

本報主辦

本報此次籌開『滿華聯歡象棋比賽大會』、於期前先行分開奉天市及新京市兩象棋比賽會、以便選拔大會代表、其詳情已誌前報、茲再將兩比賽會簡章錄下、以喚愛好象棋諸君之注意、橘中樂友、盍興乎來、

△奉天市象棋比賽會簡章

『報名手續』書明姓名、職業、住址、蓋章後、投函本報事業部、但爲稍有限制計、每人須附帶參加費一角(郵票通用)、凡居住南滿地方者、向奉天報名、居住中滿首都一帶者、向新京報名、『人員限制』共六十名、(俟滿額時登報聲明)、『比賽地址』本市城內西華門外路南協和會館內『擧行日期』自五月三十日起至六月二日止(時間隨後發表)、『用淘汰法』分六次擧行之、第一、二、三、四次以一盤決勝負、比賽時間限制二小時、(但和局時則另賽之、再和則用抽籤法決定、以下準此)、第五、第六次以三盤決勝負、(但有一方連勝、則第三局取消之)、時間限制三小時、『榮膺代表』此次大會中首席前二名、即決定爲參加『滿華聯歡象棋比賽大會』代表、『奬品贈品』前八名均有贈品、

△新京市象棋比賽會簡章

『報名手續』書明姓名、職業、住址、蓋章後、投函新京市六馬路盛京時報新京支社、但爲有限制計、每人須附帶參加費一角(郵票通用)、『比賽地址』新京東三道街協和會首都本部講堂、『擧行日期』自六月二日起、至四日止、(時間隨後發表)(此外一切規章、與奉天市象棋比賽大會簡章同)、

本報主辦 象棋比賽大會

報名踴躍會期臨邇 極爲各方期待

本社主辦之『滿華聯歡象棋比賽大會』自在報面發表以來、盛受各地精於此道者之所贊同、近自國內各地、遠自華中華北、投函詢問志願報名者、日有多起、足見象棋一道、深入大衆娛樂層、而本社此擧、頗獲國內外人士贊助也、近日以來、奉天新京兩地酒坊茶肆、對此擧嘎嘎然成爲話題、南滿地區豫選錄奉天市象棋比賽大會、因於衆多選手中、祗選二名、故市內茶館中有閒之士、所談者談此、所思者思此、甚至抵掌高談某一着之巧、某一人入選有望……大有期待比賽佳日早臨暢觀一場厮殺之勢、而中滿地區豫選錄新京市象棋比賽大會、以係初次創擧、故草莽英雄躍躍欲試者、頗不乏人、日來報名者甚衆、衆信比賽當日、必有一番盛況可觀、而此兩地大會、報名截止日期、迫在眉睫、一般精嗜此道者、宜迅速報名參加、則輝煒之榮冠、正未知加於阿誰頭上也、

少婦領布久候不到手 反丟失金鐲及國幣

廿六日午前六時許、有東三家子住戶襄張氏者、年廿歲、於中街吉順絲房門前、等候領布迄未到手、不意人叢中小綹活躍、將其衣裳中金鐲二個、一重一錢八、一重一錢一並國幣十一元一併竊去云

海軍紀念日國都行事

(上)兒玉公園式場內萬衆歡呼萬歲 (中圓)參列式典之梅津軍司令官及[illegible] (下)市中大行進

回憶卅五年前 感慨無量

岩坂海友會長談話

【新京專電】邀擊日本海上强敵之巴爾基克艦隊、而確立日俄戰役勝利之日本海大海戰、轉瞬已卅五周年、値此五月廿七日意義良深之海軍記念日、爲訪問當時日本海大海戰之軍艦『初瀨』乘着員爲長勇會及海友會兩會長岩坂杢三郎氏(當時二等兵曹)、該氏遂感慨而言曰、『光陰如梭、轉瞬已卅五年矣』、[illegible]談曰、『初瀨於黃金山觸敵之機雷、遂衝沉沒、當時爲明治卅七年五月十五日午前十時半、『初瀨』『敷島』『八島』三日本當時代表艦隊、正在赴旅順港封鎖途中、彼時余爲十五生丁之砲手、於市抵旅順時、不意轟暫突起、我舵機室遂遭機雷、『敷島』與『八島』兩艦急轉艦首、瞬間『八島』亦觸機雷、斯時甕自力始駛至安全地帶、忽聞『傾』『傾』之聲、値此距沉況千鈞一髮際、遂蒙『笠置』艦救助出險、當時司令官梨羽少將及艦長中尾雄大佐以下八百九十五名之乘着員中、四百九十三名化爲海上藻屑、餘四百二名、僅以身免、衛來余每年必往訪旅順白玉山之忠靈塔、默憶昔時殉國之戰友回憶卅五年前感慨無量云、(寫眞即岩坂氏)

賀川豐彥氏講演

來奉中之賀川豐彥氏、廿七日午後七時、始於滿鐵厚生事務所主辦之萩町滿鐵記念會館講演『苦之世界及共救濟』、

勤勞奉仕隊 奉天省代表 堂堂入都門

【新京專電】於宮廷府御造營勤勞奉仕並在南嶺聖域服光榮奉仕之勤勞奉仕地方隊第二期生百六十名(奉天省代表)由大島監督引率、二十七日午後六時四十八分堂堂抵新京、豫定二十八日午前八時在協和會擧行入所式後、至六月三日從事奉仕淨行云、

出席東亞大會 滿鐵球隊出發

出場於東亞競技大會之滿鐵奉球代表一行二十一名、二十七日午後一時四十七分已出發矣、

大村總裁赴北京

大村滿鐵總裁、爲協議社務、廿六日午後四時自關赴京、

奉市青年團分會幹部會議

協和會奉天市本部、爲謀青年團工作之向上及諸事務之强化起見、擬定自六月一日起至二十二日止、對瀋陽區管內之十六個青年團、分別在各青年團事務所內、擧開青年團幹部會議、討論左記各事項、

一、關於一般青年團指導方法之件

二、關於青年團幹部會運營方法之件、

三、關於青年塾運營之件、

四、關於團員實態調查之件、

五、關於獲得團員之件、

六、懇談(希望意見)

出席東亞大會 中國選手渡日

據南京電稱、出席東亞大會之中華民國選手代表團一行八十名、二十六日午前八時自南京出發踴躍渡日云、

奉釜臨時列車 運轉延期決定

鐵道總局對奉天釜山間臨時急行上行第一〇〇八及下行第一〇〇七列車之運轉、延期至六月十五日

上行奉天發 二二時一五分

釜山着 二一時二五分

下行釜山發 七時二五分

奉天着 六時四八分

商業登記

○四平街晝夜金融株式會社變更

一董事山口成淳同添田澤三同田中佐重郎康德六年六月三十日辭任一監查人大沼秀之助同田中昂治康德六年六月三十日重任一代表會社之董事山口成淳於康德六年六月三十日重任代表會社董事康德六年七月十八日登記

○滿洲輸入株式會社變更(支店)

一康德六年七月十五日設立支店於左地支店牡丹江市景福街七番地康德六年七月二十一日登記

○國際運輸株式會社變更(支店)

一康德六年三月一日營口市南本街十七號地之支店變更如左支店營口市大和區南本街一丁目八號地康德六年七月二十八日登記

○合資會社天一商會解散

一因總社員之同意於康德六年七月二十八日解散康德六年七月二十八日登記

四平街區法院

○滿洲興業銀行社債發行支店

滿洲帝國政府保證第三回滿洲興業債券一債券發行之總額日本通貨一千萬圓一各債券之金額一百圓五百圓一千圓五千圓及一萬圓之五種一債券之利息年四分三厘一債券償還之方法及期限本金自康德六年(昭和十四年)七月二十日起至康德八年(昭和十六年)七月二十日格置之其後每半年各至利拂期日償還金十萬圓以上或購買註銷之而至康德十八年(昭和二十六年)七月二十日爲殘額全部之償還或購買註銷者於此情形共宜償還或購買註銷之日若値銀行休業日時則提前一日爲之康德八年(昭和十六年)七月二十日以後無論何時均得提前償還其全部或一部一部償還依抽籤之方法爲之購買註銷無論何時均得爲之一利息支付之方法及期限利息自發行日之翌日起至償還期日附之每年一月二十日及七月二十日之二回各至其日之前將半年分之利息通支付之但於償還之場合支付未滿半年之利息者按日計算之償還期日後不附利息一受募集委託之會社株式會社日本興業銀行康德六年八月一日登記

○經理人選任

一經理人之姓名住所須井久吉撫順市四國町二十一番地清水信男撫順市四國町二十一番地一營業主之姓名住所株式會社撫順製材公司撫順市四國町二十一番地一設置經理人之處撫順市四國町二十一番地康德六年八月二日登記

○合名會社撫順業天地變更

一康德六年八月一日社員野田源次郎其應有出資額之中國幣五千圓讓與中山豐其出資額如左變更讓受人中山豐同日入社一國幣一萬二千五百圓全部履行野田源次郎撫順市西一番町二十四番地一國幣五千圓全部履行中山豐撫順市東五條通三十一番地康德六年八月二日登記

○株式會社吉豐公司變更

一康德六年七月二十四日左記者就任董事潮先政一撫順市西四條通三十四番地一同日左記者重任監查人宮本榮太郎山口縣都濃郡福川町二百八十七番地潮先清大阪市東區北濱二丁目七十番地一同日商號變更如左商號株式會社康德製鋼所一同日目的變更如左一鋼鐵加工業二右附帶之業務康德六年八月十日登記

○滿洲興業銀行變更(支店)

一康德六年七月一日營口市元神廟街三十二號地之支店所在地變更如左支店營口市綏定區大同街二十號地康德六年七月十三日登記

○滿洲輸入株式會社變更(支店)

一董事門間堅一康德六年六月三十日辭任同日左記者就任董事小川一郎奉天市大和區春日町二十九番地一監查人富田租康德六年六月三十日辭任同日左記者就任監查人松川英雄大連市東公園町三十番地

○株式會社本溪湖煤鐵公司變更

一康德六年六月二十六日左記者就任理事鮎川義介新京特別市五色胡同二百十二號矢野美章東京市世田ケ谷區深澤町四ノ一百八永積純次郎福岡市渡邊通リ五丁目北川端林猬之介奉天省本溪湖本溪湖街鶴友俱樂部大內穰新京特別市大同大街二百二號同日左記ノ者監事ニ就任ス齋藤靖彥新京特別市建國路四百二號康德六年七月十四日登記本溪湖區法院

○經理人選任

一經理人之姓名住所赫貴賢桓仁縣二戶來村鎭西屯門牌一六號一營業主之姓名住所孫廣貴桓仁縣桓仁街第一〇區門牌一一六號甘德桓仁縣二戶來村鎭西屯門牌九號張景昌山東榮城北塲村一設置經理人之處桓仁縣二戶來村鎭西屯門牌五一號康德六年八月十日登記

○合資會社設立一商號雲山礦業合資會社一本店安東省桓仁縣桓仁街東關一三號一目的一石灰石採掘並加工販賣二石粉製造販賣石附帶一切業務一設立年月日康德六年八月十四日一無限責任社員之姓名住所出資之標的價額及履行之部分國幣四千圓全部履行李龍俊安東省桓仁縣桓仁街東關一三號國幣四千圓全部履行李尙才哈爾濱市平安街三一一有限責任社員之目數出資之總額及履行之部分國幣二千圓全部履行二名一存立之時期由登記之日起滿二十箇年康德六年八月十四日登記

桓仁衆理司法縣公署

○財團法人滿洲國警察協會變更(分事務所)

一、理事曾太郞康德六年參月貳拾貳日退任同日左記者就任理事新京特別市永昌胡同第壹代用官舍九號理事岩澤博康德六年八月壹日登記王爺廟區法院

○安場株東市式會社變更

一康德六年貳月貳拾參日的變更如左目的一魚菜鮮果其他食料品之委託販賣並買賣二經營市場小賣市場之經營三土地建物之經營四其他之附帶業務

學院名稱改更通告

碧荷泛沼紅葉翻階比維公私順善諸般迪吉爲祝啓者前本學院之名稱爲滿洲高等簿記學院此次於五月一日改稱爲奉天實踐簿記學院今後尙祈多方指導是爲至盼特此通告週知

康德七年五月六日

奉天實踐簿記學院 代表者根本行俊

受驗準備全書三版預告

田偉疆先生著之國民優級學生升學受驗準備全書、昨年十一月初版、本年一月再版、發行以來、頗受歡迎、書早售罄、有負讀者、茲將原稿、詳加增修、三版付印、定於六月十日出版、距考期尙有半載、準備時間、極端充分、特此預告

全書四集 算術科 日語科 滿語科 口試常識科

定價改正 每集國幣七角 特價九扣 批發八扣

外埠書局均有代售

發行所 奉天市鼓樓北 章福記書局

漢醫 世傳診治 跌打損傷 邢憲久

寓奉天市大南門裡正骨醫社應診 救急隨時出診並售成藥兩種主治例後

外傷平復散

主治骨折閃筋淤血腫疼一般跌打損傷等症不論新陳輕重此乃內服對症特效之劑也 每打定價九元

邢氏清炎散

主治皮膚炎關節炎淋巴腺炎脚氣潰爛疼痛等症乃內服特效之劑也 每打定價六元三付即寄外埠函購加郵費兩角

發售處奉天市大南門裡路西 正骨醫社

王東甲論命潤格

章論命運三流年參圓 中論命運五流年五圓 詳論命運全流年拾圓 帶父母妻子命拾五圓 婚配五圓 欲問命者將萬歷生辰出生地及潤金由郵寄至奉天市小東關天齊廟前息家胡同十號十日內奉答君命之評一冊 面談下午五時至八時 假日隨時可

代理 發明 意匠 商標 事務

前實業部商標局囑託勳六位景雲章

辨理士 中根齋

新京東五條通三番地 電話(三)五七七二號

代辨處 奉天小西關大街三益洋行 電話(二)二七三七號

感謝 肺病立止咳嗽藥 慢性淋濁殺菌散 神靈

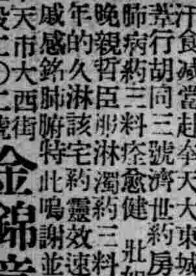

啓者余住奉天市交通公司服務因勞碌過度致患肺病暴發吐血咳喘發燒盜汗食減當赴奉天大東城門內北肴行胡同三號濟世藥房孫宅服肺病藥三料痊愈健壯如初又晚親哲臣淋濁藥料三料治愈五年之久淋該宅藥效速活我淋病成感銘肺特此鳴謝並將淋藥

代售處介紹患者以便服用 新京大馬路義和謙 安東財神廟街大生東 錦州東關德潤泰 吉林西大街三益堂 鐵嶺廣生堂 撫順興永

奉天市大西街二〇二號 金錦章啟

奉天直隸會館新添社會事業啓事

爲市內無產階級同胞福音之通告

宗旨 遵會館向來慈善之意旨繼次擴充社會事業宣傳王道謀增進市民之福祉爲宗旨

名稱 社會部

種類 『施療事業』『護姙事業』

地址 奉天市瀋陽區小南街二段二三號

細則 如左

施療事業

科目 『內科』『外科』『小兒科』『眼科』『耳鼻咽喉科』

時間 自午間十二時起至午后二時止 日曜日停診

護姙事業

科目 『就地護姙』(即外出接產)『存留護姙』(即住院接產)

接產 『產前檢查』『產後診視』『姙產婦知識相談』

時間 『就地護姙』(時間不限)『存留護姙』『產前檢查』『產後診視』『姙產婦知識相談』自午前九時起至午后四時止

特 日曜日休假

上記事業須有鄰保委員(即各分區長)證明書一切費用免收但護姙事業如有特別情形者證明書省略

電話四一二〇二七番

高中幾何學平面部問題詳解

修正版 國民高等學生參考書 大學受驗必備 佟憲章著

本書將滿洲國高級中學校採用之幾何教科書及各等面問題完全付圖詳解另外收集日本內地大學平並各專門學校入學試驗之幾何試題及滿洲國各大學校入學試驗之幾何試題加以圖解而作特殊問題以備新學制國民高等學生及各大學投驗準備參考之用

全書一冊 特價一元六角 郵費一角四分 購書匯款須掛號否則遺失不負責任

各埠書局均有代售

奉天鼓樓北 信源印書館發行

隆中策

明清民初人物命鑑 推本年庚辰八字有內戌甲戌庚辰東以及現行大運遇此干枝均有重大問題柱運喜金水反吉郵寄詳批拾圓書某省生人航空迅速九日郵件章批參圓中批五圓恕不遲命(寶至名歸決不謬也)

滿天髓全書 紫微斗數全書

論命驗應不驗分數點只在備不備 已推命又可爲人權衡 知星盤各星所屬若何

天商埠地北三經路永慶里 隆中策

中央大旅社

奉天市鼓樓南

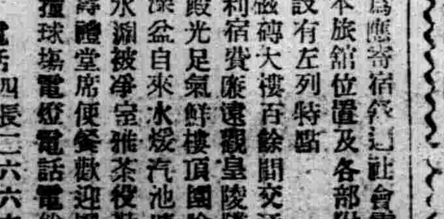

爲應時需社會需要本旅館位置及各部附設有左列特點

磁磚大樓百餘間交通便利宿費廉達觀皇陵鄰金殿光足氣鮮樓頂園歐盆澡盆自來水暖汽池塘圓水淵被淨室雅茶役勤書壽禮堂席便餐歡迎團體撞球場電燈電話電鈴扇

電話 四長二六六六 四一二六三六番

痔瘡藥 化痔龍王散 外敷 化痔膏

○適應症 血痔脫肛及一切肛門症 各種痔瘡痔漏 血常流大便走 函索痔圖說明付郵

奉天大西關大街下頭路北一〇九號 張三多堂藥店

名古屋

批發零售

一、蓄音機 諸器一概

一、照像機各種

一、電影機各種

一、高級玩具一概

奉天城內鐘樓南 名古屋 電話(四)三〇七六番

カテイカメラ 特賣宣傳

不用暗室 流行的照像機是現代必需之品

一、不用暗室手續敏捷

一、幼稚的小學生亦能立影像

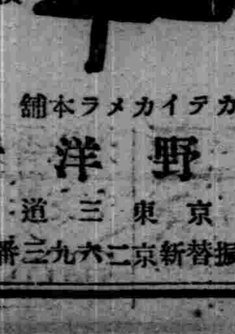

各照像機附屬品在內定價

二寸版照像機 圓型 三圓九角

三寸版 方型 五圓五角

三寸版 圓型 六圓五角

四寸版 方型 拾圓五角

送料三角五分郵票代貨金九扣計算價目表函索即寄(但須附來郵票二分)

カテイカメラ本舖 吉野洋行 新京東三道街 振替新京二六九三番

本間和近先生原著
內科秘錄 345
（寀亭譯）

譯餘附言

內科秘錄全書。茲已譯載告竣。就中未曾揭載者。僅序跋及各病應用方藥並附圖而已。在揭載期中。各地方人士來函詢問出版及向何處購買者。計不下數十起。當經一再代郵答覆。諒爲諸君之所洞鑒。惟譯文有無謬誤。鄙人實不敢自信。卽詞句間。亦多有草率不工者。重以愛讀諸君之雅意。不得不與友朋探討。覆勘修整。決非短時日間所能出版。因本書爲有關生命之物。不庸不愼重出之。尙希欲窺全豹者暫待。俟整理竣事。出版有日。再行登報佈告。區區之忱。統祈　鑒諒。

神皋雜俎

萊茵河的清流
（汀蘭譯）

Heinrich Heine 作

萊茵河的清流。
映着影子沉靜的幽揚的
水鄉。
可愛繁華的交倫街啊。
典雅偉大莊嚴的聖堂。

◎

金黃色的皮革畫着藹然
的聖像。
高弔在白壁聖堂的中央
孤獨生活的寄託。

◎

將柔和光明獻給尊顏。
在那個聖母瑪利亞的周
圍。
天使集散憧憬的花香。
她的明眸。豔唇。渦頰
彷彿是我可愛的女郎。

商頌攷 (2)
（李斗南）

古文家是以爲商頌爲商代的詩。毛詩那序：『那祀成湯也。微子至於戴公。其間禮樂廢壞。有正考父者。得商頌十二篇於周之太師。以那爲首。』據說因爲周用六代之樂。商頌存在樂章裡。所以正考父於周太師處得之。原來爲十二篇。到孔子時。失去了九篇。故現在只剩有五篇。

今文家則與古文家大大不同了。今文家說商頌乃是正考父作以美襄公的。史記宋世家云。『宋襄公之時。修行仁義。欲爲盟主。其大夫正考父美之。故追道湯契高宗所以興。作商頌。』韓詩薛君章句：『正孜父。孔子之先也。作商頌十二篇。』（後漢書曹褒傳注）禮記樂記：『肆直而慈愛者。宜歌商。溫良而能斷者。宜歌齊。』鄭注：『商。宋詩也。』按司馬遷用魯詩。樂記鄭注。本齊本。由此可知三家詩——今文家——傳說相同。均以商頌爲宋詩。

今古文家。旣有了以上不同的傳說。所以後人對於商頌的作者時代。遂由懷疑而辨正。而各是其是的互相爭執。一直到今日仍未見有使我們滿意的考証文字出現。

歷朝詩學史
331

（范旭生）

賈島字閬仙。范陽人。初爲浮屠名無本。韓昌黎奇其詩。勸返初服。舉進士屢不第。文宗時官長江主簿。會昌初。以普州司倉參軍遷司戶。未受命而卒。年五十六。島與韓愈孟郊爲友。故韓孟集中均有贈島之作。惟稱許太過。不無溢美之詞。共爲詩窮搜冥索。當其苦吟時。見京兆尹且跨驢不避。深思之態度。頗與孟郊相近似。後人遂以郊寒島瘦並稱。實則島之詩寒酸枯槁。適異孟之雄奇險怪。惟苦澀之處。略有同者。峴傭說詩曰。『孟郊賈島並稱。謂之郊寒島瘦。然賈萬不及孟。孟堅賈脆孟深賈淺故也』。按以堅脆深淺評郊島之詩。堪稱切當不移之論。

宿山寺

衆岫聳寒色。精廬向此分。流星透疏木。走月逆行雲。絕頂人來少。高松鶴不群。一僧年八十。世事未曾聞。

琵琶記

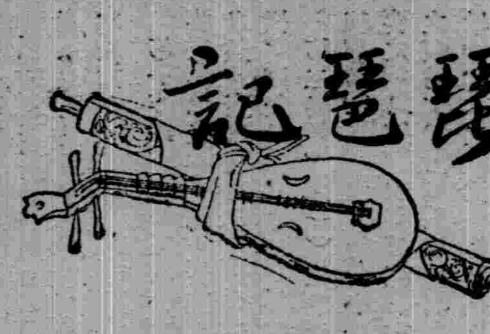

—39—　儒丐

『這話可不能這麼說、尤其是想要有點作爲的人、不可以信命、』

『我就知道你不信、可是我近來頗有體驗、就拏我岳父他老人家說、有那末大的學問、有那樣高的品德、爲什麼失敗了呢、不是運命在作祟麼、』

『你以爲他老人家是失敗麼、那正是一個成功！』

『你在詭辯、旣說成功、爲何又窮饑而死？』

『成功失敗、也不能只以形式來論、難道研達的就算成功、隱逸的就算失敗麼、人人都有個處境、不同流合汚、卓然獨立、無論怎樣困難、也不屈不撓、那纔算成功者！』

『成功失敗、也可以這樣論、但是運命的勢力、你須不可否認、就拏我說、我以爲我在走佳運、由我小的時候、老太太就反對我念書、可是終於白費舌、我到底到學校去了、不幾年、我又中了案首、沒有一事不順利的、接着就是你我的喜事、不過你有能耐不施展、挺好的一把琵琶、不拏出來彈、光在箱子裡收着、但是我相信、將來必有一日得開弊奏的、現在又遇到這樣一個千載難逢的好機會、所以我想着、必定照前一樣順利、然而左思右想、這都是好運將來的兆頭、你說我不要得意忘形、這裡頭也有不期然而然的道理、怎能教我不喜呢？』

『算了吧、你旣然萌了這種思想、可見你太不務實際、憑你這點能耐、我本來不主張你去、又恐公公說你戀着我、捨不得出門、纔幫你說的、你應當感謝我、』

『我再叫你一聲好姐姐！這倆來月、你不亞似天天教訓我、雖說這次能以赴考、多半是你幫的忙、可是你的舌鋒、也很够我受的了、還想教我謝謝你麼？』

『對於我倒沒什麼、說眞的、婆婆的倚閭、公公的願望、你要時刻在懷、中與不中、都要早回來纔好！』

風景寫眞　莫愁湖之夏日風光

莫愁湖在南京水西門外。卽晉之迎擔湖。南北朝時。宋名妓盧莫愁曾家於此。故以爲名。湖周迴五里。風光明媚。四時遊客不絕。岸多垂楊。塘有蓮花。蘆荻尤茂。湖畔有勝棋樓。乃徐達與明太祖圍奕之所。又有掃葉樓。則淸初龔賢揮毫之處也。或謂莫愁爲明太祖寵妓。曾觀奕勝棋樓上。然書乏實証。若樸袁簡齋詠詩。謂『滄滄春山小小舟。一湖水氣濕耕樓。六朝南北風流甚。天子無愁妓莫愁。』其隱示明太祖乎。圖爲該夏日之風光。

讀書（下）
（周鐵衡）

村夫野客。自幼牧豕。未嘗聽經。而以力猛氣充能耐勞作苦。到處悉被歡迎。探囊亦多餘積。其形狀況。罔不得意洋洋。惟是諸古考文之士。青衿博帶之儒。當夫初受師保之訓。卽爲梁造之謀。斷簡殘篇。極意掇拾。片紙隻字。未肯遺棄。未幾腹笥便便。胸懷蕩蕩。包羅萬有。洞達舊聞。同人以大器相期。當局以非凡自命。當何機會。舉步陟登。乃時移日異。今非昔。學問本屬博治。義蘊早已明通。但用非所學。學非所用。道德也以爲迂濶。而遠於事情。老成也以爲腐朽。而不中肯綮。雖才高八斗。昂昂之氣充牛。學富五車。滾滾之文章軼馬。而落落寡寘。別具風湖之眼。勞勞客路。難傾季子之心。不離誦絃。長遭抑制出意料之外。亦勢所必然。士君子拊膺太息。謂東壁圖書。西園翰墨。非稀世之寶。乃誤問之津。觀其鬱鬱弗舒。似有後悔莫及者。開軒塲圃。把酒桑麻。當其語不及時。而面面相覷。似有同病相憐者。嗚呼捉襟肘見。納履踵決。作黃粱之夢。入枵腹之羣。共有奚裨。一目十行。双管齊下。亦是徒然。從此黃絹幼婦。外孫齏臼。不求甚解。深知束書高閣。短衣服務。甘自爲之。大丈夫能屈能伸。不爲俗人拘心。豈爲古人用哉。雖然言之不文。行之不遠。能文能武。左右俱宜。大凡書貴適用。應用之書。不熟讀深思。是自暴自棄也。如之何其可哉。金聲玉振。大成隨時。猶是書也。化而裁之。推而行之。變而通之。神而明之。存乎其人矣。（完）

箕面山記（上）
（劉永江）

箕面山在大阪府的豐能郡。距大阪市北三十餘里。山上的楓林。全國有名。遊山的人。以秋天爲最多。楓葉經霜。由青綠變成紅色。中間雜以松柏的綠葉。確是好看。在大阪人的心目中。以吉野的櫻花。與箕面山的楓葉。爲大阪南北二絕。春秋媲美。常以相提並論的。我國有句古詩。『楓叶紅於三月花。』用到這裡來。最是恰當。可是去年的秋天我因事未往。只有聽人道說。自已沒有實地去領略。現在認爲時機已過。不到秋天。也不想去了。

行這次按到敦睦會的通告學行夏季遠足。定的地點。就在這有名的箕面山。當我下了市外電車。（此種電車。日本四通八達。與國內的小火車相似。）走出了站台前面。就是小公園。此時花木盛開。搭著一個個的棚架。形式不一。剪紮整齊。在綠葉蔭裏。條條的花兒下垂。很像咖啡店裏紮的紙彩一般下設座位。小坐其間。微香陣陣。出了公園。經一小市廛。幾處食物攤上。將本山的楓葉。蘸着麵粉投入油鍋煎熬。因楓叶之淸香。食之別饒風味。楓而可餐。同時也佩服日人之聰明絕想！

進入了山道。兩旁綠樹蔭濃。別有淸涼世界！我們集合的地點。定在勝尾寺。從入口處起。計十餘華里。

閒話人生（續）

我們不得不感激先人努力的成績！給了我們一個好的印象。現在的世界是多麼美麗啊？理想的幸福之花已在開了！翻閱歷史書籍。把古代的一切和現代的一切相互比較就可以瞭然地知道！時代之箭已經射在進化的門上。這裡有科學和藝術的構流。有語言。有文化。有地域…在在都會給我們一個成功的機緣！

我知道沒有粗陋的物品研究不出精美的東西！我們不要笑古人的愚癡。因爲現在住着高大房屋。那基礎是先人給完成的！我們更不要以爲現代就是成功的止境。幾百年後也許會給你一個更新的烙印！

努力的種子才會結成功的果實！我不管人生

舊劇改良討論（16）
（劍青）

又下句唱『孤雖然改國號依然大宋』一句。尤爲矛盾難解。言菊朋唱爲『孤雖然登大寶依然大宋』。筱愛茹唱『孤登基起國號還是大宋』。尙較爲通順。惟言伶等唱詞內。『論國法就將你殘生斷送。還念你與兒皇掌印東宮。』東宮二字。亦不相當。古帝王家。東宮或居太后。或居太子。却未聞皇后有居東宮者。貫伶唱爲『…掌印九重』。按帝后一體。九重二字也還說得下去。又趙德芳一人兼八王府。此種傳說人所共知。此劇後段原板亦云。『誰敢不尊你是個八賢王』。而前面幾句却是『孤封你一親王。二良王。三忠王。四正王。五德王。六靜王。上殿不參王。下殿不辭王』。內雖含八個王字。却祇是六個王號。『上殿不參王。下殿不辭王』。二王字當作皇帝解。實不能當作兩個王號。余以爲應另加兩王號。改爲『…王。……六〇王。七〇王。八〇王。孤封你上殿不參王。……』方是。但不知唱起來韻調順否。只好俟諸音樂學家了。

詞
（雷蓮）

▲寄相思（谷冰）

山紅地紫斜陽晚。雲淡淡。風暖暖。輕拂重掃肥楊樹。柔草嬌花爛漫。隔窗翠閣。橫柳籠煙。仕女倚欄杆。笙歌一曲傳雲漢。是誰家。弄管絃。叨叨切切情不盡。滄涼凄惻悲惋今夕何夕。濁酒成淚。相思腸欲斷。

▲相見歡（柳絮）（肅侯）

細想當日同棲。共青帷。情緒綿綿。對對總追隨。如今晚。致吹散各分飛。海角天涯。何日再倚偎。

●勘誤—前日（廿三）『眞的琵琶記』題目下。第七行詩句『滿村爭唱蔡郎中』村字脫落。又本日（廿四）題下。『上』係『下』字之誤。合亟更正。

錢
（澤川）

錢是活人的靈藥。一旦對於衣食住成了問題只有錢能解除所以它爲人生唯一的大欲。凡國家富强。工商業的創興和發展。人生的舒適和安逸。皆與它有莫大關係。據說它是可怕的。我很的確的相信。大概諸君在報紙雜誌和言談中。也能博見多聞的。果眞。則錢究竟是什麼？這時候。那我們一定要懷疑它。那麼。我先談一談它的罪病。

〃爲錢致命〃若錢過少的人們。多有由盜爲匪。各地搶掠錢財。至於關傷和人命。若錢過多而被擄者。一時顧財而不惜命者有之。或以爲損失太重。自殺者有之。此種慘狀時時光臨到報紙和雜誌中。

〃爲錢受氣〃有錢的人。對於衣食住。就要時毛。合口舒適。幾個野妓似的姨太太。擁在左右。她們的目的。也全是爲了他的錢所驅使。這樣他故有的目的和幸福。至此盡都化歸泡影。又因爲姨太太和僕人一多。互相就免不了所謂爭風。這全是因爲她們得錢的不均。如此的鬧起來。他也裁判不了。（未完）

聾啞本身問題（2）
（孫民生）

B後天的。

後天聾啞在嬰兒降生以後受種種影響而成者。其原因可分爲二類。（一）以疾病爲原因者。例如。腦膜炎。瘋疹。天花。感冒。猩紅熱。耳線炎或聽覺神經及聲帶萎縮等損害一部份聽力或全部。（二）以其他事故爲原因者。則可斷定受强烈空氣之震動或從高處跌下傷害腦部等事故損失聽力者無論其爲先天或後天聾名稱爲聾啞。

全聾。

所謂全聾。乃指完全喪失聽力者而言。但在全聾之中。若用精密方法檢察。尙有百分之二十五。仍保殘存聽力。彼等因聾則無從學習語言。於是乎被人誤認啞叭。實則不能說話。並非第一步缺陷。乃係第二步之缺陷。故近來歐美及日本各國。皆避免啞叭。而稱爲聾子之趨勢。並有若干學校。由聾啞學校而改爲聾子學校。例如大阪之聾口話學校等。至於盲啞學校之組織。亦有分立之趨向。

[illegible]若波羅密多心經註疏（11）
（果源）

[illegible]伽所以傳佛法者。[illegible]亦何實之可言。勿[illegible]是且因其着僧人衣冠。易受社會之供養。誠所謂賴佛穿衣吃飯者矣。而佛法卒因彼輩致破壞者指爲口實。顧不痛哉？彼輩可不惕然而自反乎？然則佛門之所謂行者。果何行乎？約其途共有二端。一曰大乘之覺人覺世。一曰二乘之哲全遠隱。二而一之要不外證本身於極樂度他人出苦海耳。故曰菩薩萬行。唯此悲心。悲我憫人。厥意則均。善男信女。其亦了聞斯義否？

株式會社寶鑄工所椅子滿洲代理店
加藤椅子製作所滿鮮北支一手販賣店
理髮椅子
美和洋行
奉天市大和區平安通八番地
電話(三)六一七八番
振替奉天一九〇五番

奉天種兔場
兔
各種兔分讓
本場高級種兔 水獺銀狐俱全
黑絨白絨灰絨 無不物美價廉
遠道來信購買 郵政振替方便
詳情備有說明 函索郵票四錢
事務所 地址—奉天大東門內 郵政振替奉天五一〇五
飼育場 奉天市小東邊門外八家子（距邊門約五里）

奶藥 自生乳
奉天大南門裏東華門南歐美藥房來說
滿洲國各城鎮大藥房均有代售
北京屈臣氏瑞華瑞豐英美均代售
母體健康兒肥胖 失乳兒瘦母無量 服用自生乳 服後乳下如泉流
每瓶一元 外埠不加
自生乳

（最）（奇的）（藝術）
敝社社長周化一會由歐美深得魔術奧秘 茲欲授入本市面授外埠函授 備有說明書及章程 本寄工本費滿洲郵票兩角四分 卽寄伸指定科目奉上講義及魔術具指述詳切學無不成 隨地可演
奉天第一商場 化一魔術研究社
魔術教授

運費顧客自理貨品不良管換
巢礎 每磅現價五圓 總發賣處義縣
福星成（電話一〇一番）
『外埠代理』奉天大南門裡太古山坊 錦州東街寶星慶 朝陽縣德生堂 阜新縣福泉璘

童必寧 嬰兒之至寶 孩童之救星 定價每瓶七角 打七元
總發行所奉天市鼓樓南五洲大藥房 各埠藥房均售
五洲大藥房櫃督公鑒敬啓者敝人內子產一小女降生後乳汁點粒無有全賴代乳粉喂哺人乘天地之氣飲食佐生難免不有疾病痛苦幸蒙友人之介紹貴藥房出品之童必寧藥片按方服所患漸然眞不愧嬰兒至寶孺子仙丹吾小女時屆六月身體肥胖活潑精神皆賴童必寧佑護之功敝人無以爲報今備報端介紹良藥深望同胞有兒女者速備此藥以防不虞是藥對於嬰兒腹痛發熱積滯便秘消化不良等症大有功效敝人據情所言決不愧天並附小女天生小照一張聊表謝忱專此敬請鈞安
敬人 苗繩武

赤白帶下·頭昏眼花·腰痛肩板身酸以及所有婦女病…

現在正要發生於婦女身上了。婦女的身體，尤其是生殖器官，原較男子很是複雜，又是軟弱，最容易惹致上開諸症，而不易治，更因淋毒性各種病是極爲利害，竟破壞家庭和平，夫妻愛情，如此那能獲得胖愛的小寶貝呢

婦女病發生原因

很多，其中最普通而且危險的，是精力缺乏，月經不調，子宮器官直接的受以病毒菌，這種症狀，都是成爲赤白帶而流下，所以看這赤白帶的多少能決定婦女病的輕重，對於其治療法從來就有內服煎藥，可是這種藥力：

因爲很是微弱

所以就不能把子宮裡面極深部的病菌完全殺滅，但有『娃瑟童球』是係揷入子宮裡面新葯，含有强大的殺菌力與復生病部腐爛處之特創功能，更因含有寶貴「荷爾蒙」，是如今他種藥並劑沒有的特長並且因爲…

使用法非常簡單

不論怎樣外行的人，也能很簡單的而且秘密的，就把危險的婦女病，完全治全，同時因「荷爾蒙」功能，更使子宮器官—生殖器，日趨健旺活潑，在很短日期內，確得滅病招福的根基！藥力雖强而確，然絕無任何副作用。

●全國有名官私立大醫院赤十字·帝國大學病院均皆應用

本劑並不是如他種的暗昧藥品，乃因效力神確，絕無毒害，用法簡單，所以曾在日本婦女病學會，經於種種的實驗，收以優秀成果，而又在各處有名大病院亦蒙推獎，並其常備使用，尤其因爲藥價異常便宜一日不過一—二角內外，却能充分治療而獲婦女原來的幸福和快樂

藥價	
六球	七角
十二球	一元二
廿四球	二元三
卅六球	三元四

◇藥價 非常低廉充分治療也不費幾元錢、各地藥房均有出代賣缺貨時請利用郵政匯款法先送藥價而函示購買是幸

總製造處 東京市芝區通新町十三番地 日東製藥合名會社
總批發處 東京市芝區通新町十三番地 合名會社 河原商店
振替口座（傳票販號）東京三五〇一九 本號專用信箱東京三田郵便局第十五號

日本婦女科學會臨床實驗結果
醫學博士 岩永義雄 醫學博士 宮原道生 醫學博士 久米要

自從昭和十二年二月起至六月間於熊本醫科大學病院婦女科使用『娃瑟童球』而調治赤白帶下、子宮糜爛等，得優治療成果，乃以效驗，最長亦不出二十六球，誠可謂獲收意外美滿成果矣。

治例抄錄如左開
(1) 岩某 32歲，白帶頭疼腰痛，卵巢機能不全症。將『娃瑟童球』使用三十二球後根癒
(2) 山某 31歲，帶下及性感不全，子宮內膜炎症。僅用三球『娃瑟童球』，減消帶下後獲治癒效果。
(3) 橋某 47歲，帶下症及小肚疼。使用十球後帶下多半消滅，用超短波，治癒之。
(4) 吉某 31歲，帶下及子宮內膜炎症。用五球獲收偉大效果。
(5) 甲某 43歲，帶下症子宮腹膜炎等。十球消帶下，二十二球腹膜炎完全治癒。後略

娃瑟童球 婦科神葯

基于產業開發之計劃
吉確立本年食糧增產策

【吉林】當局基於我國產業五個年開發計劃、對於吉省農產物之增產、積極開發、康德七年度、因食糧應急增產策於時勢之要請、關於小麥及水稻增產策、以國內自給爲目標、實施應急生產、康德八年度、更採積極增產策、現已對增產要綱擬定、須令各縣旗長實行、玆將小麥應急增產對策要綱列左、

第一方針、鑒於國內小麥需要現狀、康德八年度米穀、應以國內自給爲目標、圖急增產、

第二要領、(一)依黑穗病防發之增產、對於小麥之病虫害、尤共黑穗病之預防、更需徹底、以期增產、(二)依一般助長施設之增產、(三)於小麥耕作各縣旗地帶、積極指導、以明增產、(四)由多收獲競作懸賞、而喚起耕作者之關心、以爲積極增產之對策、

第三處置、(一)黑穗病之預防、(二)對主要小麥作付地帶、約七五萬實行種子消毒(三)對國營小麥原種圃、縣營小麥採種圃、及第一次委託採用之種子全部實施冷水溫湯浸法、(四)康德七年度、增產用之種子以粉末藥劑處理後、始克播種、使縣旗及合作社技術員、督勵等担當實施指導、(五)一般助長設施、(六)成績表彰、(七)小麥收獲競作會、(八)審查方法、米應急增產對策要綱、

第一方針、康德八年米穀年度、爲國內米穀之自給計、而圖增產、

第二要領、(一)依施肥增產於水稻、(二)依一般助長施設增產、(三)水稻地帶於縣旗指導務須積極化、(四)收獲懸賞競作、

第三處理、(一)肥料之施用、(二)一般助長設施、

勞工動員三萬
從事大東港建設

【安東】伴隨大東港之建設、及其他各種工事本格的着手、勞動力之原子苦力、自三月二十日以來、陸續自山東入滿而來至五月三日止、入滿之苦力來至安東者、其額數已達至三千五百六十一名之多數、爲期達成業務之精進、與苦力之工資平衡、會經勞工協會之再三協議、乃將該工人之大半移入大東港從事建築以期大東港早日之完成云、

優秀警官晉級

【鐵驪】北安省鐵驪縣、行政警察及游擊隊等比年以來、對於治安工作則不眠不休、日夜巡視、防範周密、期保公安、宵小斂跡、樑上君子化爲良善、平靜勝昔、民皆安然、頗爲上峰所嘉許、故經縣當軸揀選、優秀出力警長十七名、晉級警尉補、警士晉級警長三十二名、游擊隊晉級警尉補五名、警長晉級十名、森林隊晉級警尉十五名、警長晉級二十四名、已於五月十五日發表、正式接充視事云云

吉市体育勃興
省署籃球隊結成

【吉林】本年吉林市內之体育界、以行政官署爲中心、分別結成球隊、可見本年吉市之体育發展、吉林市已 結成之官 署球隊、吉林稅務監督署、吉林鐵道局、吉林市公署等機關、現吉林省公署爲應付非常時局下官吏之身心鍛鍊、特籌備省公署藍球隊長、一切籌備妥當、定於五月廿五日、假吉林市民館、舉行結成式、隊長張緝昌辛鳳桐、隊員王鐵生魏國垣、高國卿、鞠春榮、魏榮勳、許金城、王景春、劉家岫等十餘人、於五月二十六日在吉林師道訓練所 操場、與吉林稅務監督署監球隊、實行比賽、二十九三十等日、亦與市公署、鐵道局、作友誼球賽、據此可見吉林體育之勃興情形云、

春季清潔掃除
市警聯合實施

【吉林】市公署及吉林警察廳、爲使水都之淸潔向上、潔淨化吉林市街、特實行吉林市春季淸潔大掃、印刷傳單多張、分別告知市民、依左列日期、實行掃除、檢査日期、以警察廳派出所之區域爲標準、五月二十七日、驛前、東大營、大和町、敍路口、五月二十八日、陽明町、文廟維昌街、東局子、大灘街、五月二十九日、朝陽町、河南街、粮米行、巴虎門、五月三十日、牛馬行、德勝門、北極門、太平街、五月三十一日、臨江門、錦城坊、北山站、西倉街、柴草市迎恩街、西石硝子、(雨天順延)、

掃除實行要領、

一、院內及室內須淸潔掃除之、

二、被褥地 及室內、各種器具、須持向日光曝晒之、

三、濕潤處、須以乾燥之土砂、或撲灰等撒布之、

四、便所塵芥箱等有破壞者完全修理之、

五、道傍之汚水溝如有汚物滯留破壞時、須加工修理、

六、已掃除之塵芥、必須裝入塵芥箱內、

七、由市發給之石灰、須於掃除前一日至所屬町辦公所領取、

八、其他關於應處理事項、須聽警察官吏及負責吏員等之指導、

九、違反本 法處以科料、

可怕
瘟疹流行死者頗鉅
深望當局早日撲滅

【青岡】値此陽春氣候日暖、各種菌原、時有侵入良機、最易發生種種急慢性傳染病症、在此期間內、大有愼重預防必要、不可忽略、市內邇來突然發生瘟疹急性傳染病、數日間、死者頗多本縣衛生當局、迅速躍起防疫、努力撲救、期無蔓延之虞、則幸甚矣、

新京忠靈塔

法院代書會議

【義縣】義州區法院、於本月二十五日、招開代書人會議、討論代書業務並各種規程云、

對日海軍紀念敬意
特舉辦獻金運動
一角以上獻金發給紀念章一枚

【哈爾濱】五月二十七日爲盟邦與本帝國海軍第三十五週年紀念佳辰、哈爾濱市公署當局、本諸日滿一德一心共同防衛之精神、乃舉辦一紀念獻金運動、希望一般市民踴躍獻金、凡獻金者、於二十六日送至市公署庶務科、同時並配給紀念章、辦法如左、

一、獻金一角以上者給予紀念章一枚、

二、該紀念章自二十日至二十七日、佩於上衣左胸部、並於當日演習場所觀覽始可得參加、

三、並於街頭舉行一般獻金運動云云、

雜貨商德增福大火
消防隊員一名殉職
損失兩萬元原因尙在調查中

【安東】十八日午後九時四十五分、市內興隆街一九〇雜貨商德增福、執事人李延福於該號之三層樓上、突然發火、因天氣乾燥以致勢火走猛、該店房屋一體當火被烟包圍、安東官電街消防分隊接此急報後、全消防隊員即時出動、馳至現場努力撲救、火勢既旺消火不易、直至十九日午前三時頃火始救息、損害額達二萬元以上、火災原因安東警察廳刻極積調查中、該火災誠爲市內近來稀有之火災、消防隊員王子珍(三一)當此火勢猛狂之際、發揮消防精神奮鬥之結果、竟悲壯殉職、安東官民間揮感激之淚王消防隊員、在火災現場、利用梯子、向三層樓上攀登之際猛然突出一縷附黑煙、如同瓦斯、竟被窒息、墜於附近之二層樓下、該隊員發揮犧牲精神、以自己一身之生命、維護社會國家生命財產、共奮鬥完全表現精神、該隊員負傷後當急抬往滿鐵分院經各醫官、施以應急救療但藥石無效、至十九日午前一時半、微笑而逝開消防隊與市署市長協商後、將舉行重大嚴肅之儀式云、

生修業式典、其次序如左、

一、來賓入席
二、一同敬禮
三、向國旗行最敬禮
四、開始之詞
五、皇居遙拜
六、國歌合唱
七、詔書奉讀
八、訓示
九、祝詞
十、答詞
十一、開式之詞
十二、向國旗行最敬禮
十三、一同敬禮
十四、來賓退場
十五、退場云云

富家强國運動
開儲蓄懇談會

【撫順】協和會撫順地區本部、及市公署商工公會警察廳、爲富家强國起見、特訂於二十七日午後三時、在商工公會講堂、舉開撫順市國民儲蓄運動懇談會、當玆非常時期之下、凡我同胞、均宜抱家即爲國之念、踴躍參加、且實行之爲要云、

縣署與協和會 開催運動大會

【北鎭】縣公公署與協和會縣本部爲日本紀元二千六百年紀念慶祝、及建國紀念、第九回運動會、擬於六月八日、在大佛寺、公共體育場開催、當時人才濟濟、定有一番盛況容訪再誌、

爲防衛如鐵壁之鞏固
特舉行防衛會議
對於最近舉行第二次防衛訓練

【哈爾濱】濱江省公署防衛委員會、爲謀防衛陣容之强化、一旦有 事之時、使無遺憾起見、將於最近期內、舉行本年度第二次防衛訓練、以期喚起民衆對於防衛思想深刻之認識、並防衛施設之徹底普及、爲說明各防衛關係事項、故於二十四日午前十時、在省長官房會議室舉行防衛委員會議、當日下午在大和旅館招宴並懇談、當日 出席參加 斯會者、計有加藤憲兵隊長、大迫副市長、趙市長、源田省次長、柳田特務機關長、〇〇委員長、第四軍管區邢司令官、皆藤主任顧問、宇佐美哈鐵局長、作爲防衛 事務之懇談云云、

於三月一日午前十一時、在該校講堂內、舉行講演矣云云、

爲謀治安鞏固
開刑事講習會
定於六月一日舉行修業式典

【哈爾濱】濱江省公署警務廳當局、爲謀管下各縣旗治安陣容之鞏固、對於各縣旗優良警察官積極灌輸刑事之秘訣、因此日前特選擇各縣旗優良警察官多名、在濱江省地方警察學校、舉行刑事講習會、現已講習完了、特定

柳條包內發現煙土
鮮人密輸犯現落網
鐵道警護隊員之殊動

【哈爾濱】本月二十二日下午十時許哈爾濱東站內、有一名青年朝鮮人肩負柳條包一個、步履倉惶頗爲嫌疑、當被鐵道警護隊員見其行跡可疑、遂命其停止檢查柳條包內結果則發現柳條包內裝有大批私運煙土、價值約六百餘元即將該鮮人私運犯逮捕、隊隊訊問中並追究煙土之來源、有無餘罪不得而知

縣公署舉行乙種官採用銓衡

【北鎭】縣公署庶務科通知關於行政科、乙種委任官採用銓衡技術員、應試資格、凡現在職縣職員傭員以上、未經任官者、三十歲以上三十五歲未滿不拘學歷、由所屬官署長官、推荐之考試地、行政人員爲本縣技術員、則在省公署、凡有志向者、於五月廿三日、將應聘書類操出云、

縣本部派員參加
中央勞動奉仕

【楡樹】本縣協和會縣本部、今已派遣靑訓羅君守信靑年代表、參加中央建國廟營造、國民勞動奉仕、不日赴中央、羅君之爲人學品兼優、靑年有爲、本着建國精神之目標勇敢往前邁進、實在令人欽佩、奉仕終了後、當有一番實踐協和之精神、特別之熱意、作一般靑年之先導、將來楡樹靑年之實踐靑年之精神、都在羅君歸來後、當有一番以身作則云、

市民大運動會
開催籌備會議

【本溪】市內體育協會、爲準備開催本年度、第二回建國市民大運動會之一切事宜、特於本月二十五日午後二時、在公會堂內舉開打合會、以便協議進行開催辦法、分函通知各關係方面人、屆時務祈出席參與云、

娘娘廟演戲

【旅順】管內水師營會蟠龍山娘娘廟、自歷年以來、至夏曆四月十八日、娘娘廟香火大會、執行演劇五天、以資酬神、是日也、天氣淸朗、有各村紅男綠女、攜老扶幼進廟廟前左右之人、人山人海非常誌盛云、

苦命鴛鴦
慟丈夫一病不起
未亡人飲毒以殉
斯婦之烈實堪欽敬

【安東】縣下大嶺村五盤嶺子屯、住民劉德義四十五歲、以農爲生、家景寒微、詎於本年四月初旬因病死去、遺妻劉湯氏、年四十五歲、一女驚子、年方十二歲、母女相依、孤苦伶仃、旣無產業、又無蓄儲、艱難至極、不意於月之十六日、適値亡夫之七期祭痛哭不止、竟至暈絕、嗣經村人將湯氏抬回家中、始漸甦生、惟湯氏勵夫至痛、並家中困難生活無路、乃萌自殺殉夫之念、於十八日夜間、乘其女不備之際、竟吞服滷水多量、迨次晨其女起床視之、已死多時矣、遂報縣請求檢屍、若斯之烈婦殉夫、實堪欽敬云、

市署爲普及禁煙思想
映演電影並開講演會

【本溪】市公署保健衛生科、爲衛生及禁煙思想普及、於本月二十五日午後七時、在湖山大舞臺、映演電影、並開講演會、無料觀覽、是日湖山路上人山人海、男女往觀者擁擠不開、湖山樓內人滿、幾無插足之地云、

不德商宜取締

【海城】本縣商界、自奉統制法令以後、謹遵不違者、固佔多數、而一般下雜貨舖、及搗弄烟草的小販等、越軌而行者、實不乏人、譬如硫化燐火柴、在工場裝置時、原係能多賺利錢、竟奇想天開把原包打開用抽條之法、將小盒以次取出若干根數再將原紙封固、照價出賣一般買主、莫不感此痛苦再則一帮烟草小賣業者、全不按定價出售、每盒烟祗少也多賣三分錢、在取締物價之今日、若輩竟敢置法令於不顧、實屬胆大妄爲已極、深望統制當局從嚴取締以肅法紀也可、

改正靑年早婚惡習
展開啓蒙運動

【安東】早婚之害、任人皆充分明瞭、能使体質向下、精神退頓、而怠起夫婦不和、家庭紛爭事件、此種惡習、必須打破、本省之滿係早婚弊害、由來已久、男女早婚、於生理上、經濟上、於社會國家、蒙受重大惡影響、此惡習對一般民衆、極宜矯正、更爲順應國共法之眞精神、今後對早婚之幣習、將展開最大之啓蒙運動云、

金川縣街村長會議
對國兵法國民負担調查與農合作社
縣當局愼重說明傳向民衆徹底指導

【金川】五月二十三日、金川縣公署、爲期街村行政運營圓滑、並謀街村與警察署之感情融洽起見、招集各街村長、並各警察署長、開催聯合會議、上午八時、於縣 長吳 旭瀛氏、副縣長五十嵐利貞氏並各科長、各股長列席之下、着手進行、縣長並副縣長、基於 國兵法 之實施、與農合作社之設立、以及國民負担調查等、有以懇切之訓示、尤對治安不良之金川、民衆之服役過於疲勞、街村署長、更應不時對第一線部落民、加以慰問等、最後與以鄉重注意、會議事項之檢討互十時間之審議、街村並警察署之熱意、于地方行政情形、具現 於會 議席上、縣當局、準現今時局之轉移、並新中華中央政府樹立之趣旨、憲政府之意圖、對弘報行政、更擬加一層之强化、並企圖街村情報網之整備、會經嚴重檢討與 指示、 警 務股長、小川溢慈氏、說明施政方針時、以流利之滿語熱意之態度、實爲令人徹服者也、縣長吳旭瀛氏、於長時間之會議席上、聽取各方面之意見、毫無他意、至午後七時、本會議宣告圓滿閉幕、全體齊集[illegible]宴會云、

徐田二警官
斃匪得獎

【遼中】小北河警察署、警長徐靖宇田玉山二人、前將積年捍匪梁大脚柹子及從匪一名、當場擊斃等情、已誌報端、當該警長等竟能不顧生死、爲地方除害、殊屬有功、茲蒙奉天省長金榮桂氏、各頒給獎狀一紙、獎金各一封、以資鼓勵、茲該警長等、蒙此殊動、實爲我縣增色不尠云、

風狂物燥
瘟疫盛行

【五常】本縣自入春以來、雨少風狂物燥土乾以致氣候不正竟發現天然痘疹等之瘟疫、人畜死亡者、不計其數刻下鄉間、正在盛行、實有防不勝防之勢、將有擴大蔓延之虞即希個人對於起居飲食、善加注意是要、

敎股實施 各校身体檢查

【北鎭】縣公署敎育股長潘義鋼氏、爲注重學生體育强化起見、特於月之中旬着由公醫曹國襄氏、分赴男女各校實施身體檢查云、

畜產預算增加

【公主嶺】懷德縣公署產業科、於本年度掛倡畜產、關於預算之增加自不待言、玆經呈奉省署抄准如下、一、畜產改良費七千二百五十五圓、一、畜產獎勵費一千二百六十二元、一、家畜防疫費一千八百七十五元、合計一萬一千六百五十四元云、

募集看護婦

【北鎭】縣立病院、於近日內出示告白、募集看護婦若干名、資歷以女子實業、暨初中畢業者爲合格、擬於月之廿九日考試、有志者幸勿失機云、

黃主任轉勤

【本溪】縣籌馬集管煙所主任、黃金銘氏、老成練達、作事認眞、頗蒙當局之嘉許、玆縣下各管煙所人事異動、將黃主任轉勤於淸河城管煙所主任云、

新濱江省長蒞哈
全市官民熱烈歡迎
對滿日俄記者團發表着任感想

【哈爾濱】伴隨中央人事大異動之首都警察總監榮轉濱江省長之于鏡濤氏、連日以來急忙辦理交接事務、現已完了、故於二十四日下午零時四十五分、由新京搭乘 列車已 蒞哈歡迎、在熱烈歡呼聲中、于省長降車、與各出迎者互相寒暄後、然後入貴賓室少息、即乘專用汽車赴哈爾濱神社及王兆屯忠靈塔參拜、

【又訊】當日下午二時許、於濱江省公署應接室內、接見本 市日滿 俄記者團發表着任感想談話如左、

此次鄙人突奉政府命令轉任濱江省長在事先毫未開知實出意料所不及同時更不勝惶悚恐懼者、迴顧在 首都警 察廳任內、不覺已屆二年八個月、對 於所有 國都治安、殊乏相當建設、正以深綆短褥餗堪虞、涵蒙中央不棄、畀以濱江省長要職、伏念濱江爲北滿中樞、在此非常時局下、如產業之開發、物資之統制、民生之安定、教育之擴充、以及其他各種重要省政、無待整備躍進、俾期增進地方福利其責任固至重且大也、幸賴富且卓識堅實忠正之章前省長閣下、着積權渡急輕重積極設施、故得有最顯著良好之業績、而鄙人對於省政毫無研究、更無經驗、然承乏賢明之後任、擔負繁雜之重、所以益增惶惑弗安、好在濱江不啻鄙人第二故鄕、貴新聞界中多係良朋舊好、並願以公誠忠勇之精神努力於各項要務、以及前任所未完成之政績、更希望再進一層的援助、不吝氣的指導、此尤爲鄙人深切感盼者、同時俾助上無負中央寄託之重、下足慰關關聯期望之殷、總希達成東亞新秩序之建設、惟能否完成斯願、仍賴諸公隨時鞭策耳、今當着哈伊始之際猥蒙各界濫竽歡迎厚謝之餘略述所懷、藉作着哈感想、對記者團辭話後、即與前章省長舉行交接式、旋在省長官房會議室對各廳職員作新任之訓示云云

爲人民納稅便利計
廢財務所配駐在員

【本溪】縣當局爲謀人民納稅便利及節約經費起見、由本年四月一日起、將從前之二三四五區各財務分所、一齊撤銷、實施駐在員制度、已誌本報、玆又合併後、除田師付溝街派員一名、專司辦理國省縣諸稅收外、並令各街村長及財務分所主任、遴照左列各項妥善辦理、

一、配置
二三四五區、每街村配置駐在員一名

二、事務
擔當國縣省諸稅收入等

三、月報
照附表樣式、每月二十五日以村長名義呈報之、當由縣派員前往提取爲原則

四、辦公用品
除桌椅一部由就近財務分所取用外、其他消耗各用品、統歸各該街村配給之

五、監督
村長負現金保管及勤務監督責任

六、交付金
因係縣直接派員關係不交付

七、引繼
將從前各村辦理之婚書居宰捐事務、逕向駐在員引繼之

八、表示
附發月報表六份

九、收訖稅票之處理
各分所主任負責將稅餘票照及未收訖稅票引繼於各村長、並於引繼終了後、由該村長主任會銜造表至急報縣

十、物品之處理
除應繳於各街村桌椅一個外、共現金櫃及無用物品、如數繳縣

十一、現金處理 三月二十五日以後、至分所撤廢發令日止所收之一切現金、表報繳縣

地政科考職員 錄取者已發表

【本溪】縣公署地政科、募集地政調查員二十名、已誌本報、茲查報考應試者、異常踴躍、於十九日舉行考試、經嚴格詮衡結果、現已發表錄取者占豪等二十餘名云

爲謀民衆之福利起見
將石門劃入模範區內

【石門】河北省公署、爲謀民衆之福祉、及新秩序之猛進、而使各地仿效起見、曾劃有模範地區、近又將本市劃入、其要領爲(1)充實行政機構而謀整備(2)瀟底結成井運營民衆之組織團體、(3)介紹聯絡(4)充實與助成各團體(例如保甲之組成)而於經費、由關係方面給與各地實施模範區者二三萬元作爲設立費云、

康生院 二期癮者入院

【遼中】遼中康生院設備完善待遇優厚、殊令癮者滿意、再第一期癮者男女廿餘名、現已戒好期滿出院、無不特別歡欣脫離苦海、茲者第二期擬收容七十名、內有女子五名現已由各警署送到、陸續入院療養云、

教育會訪日視察團
龍江省代表將出發

【齊齊哈爾】滿洲帝國教育會訪日視察團、一行四人、龍江省代表參加者、省民生廳文教科屬官劉得懋氏、擬定月之廿六日赴新京、廿八日各省代表參加者、於新京教育會集合、當有滿洲帝國教育會第二編輯主任、掛川兵太郎引率下、於同日夜、新京出發、赴日本之途、首至靑津、敬賀、金都、別府、坊中、阿蘇山、熱本、門司、下關、文山、棧橋、京城各地視察、預定六月廿日歸國云、

第四四八號
盛京時報新京支社
新京特別市東六馬路
電話二·三〇四七番

幼兒寄托之福音
隣保會決設托兒所
將於本年內可成立

我新京特別市之鄰保委員制、自康德二年成立以來、對市內行政上、及一般救濟事業、莫不積極發展、補助社會事業之不足、近爲使鄰保委員制度强化、更組成新京特別市鄰保事業助成會、然自該會成立後、茲以本市人口已超過四十餘萬、而市內各種社會慈善事業如聖慈院擴充收嬰七處、宏濟院收容無告孤兒多名、他若博濟會救濟孤兒、授以相當職業等着着進展、該會鑑及本市人口既日漸衆多、對於托兒所之設立、尙屬缺如、實爲文明國都大新京市一大憾事、故該會爲强化鄰保事業、決定計畫設立大規模之托兒所一處、專爲接受嬰幼兒及無親屬保護之孤兒、並職業婦女之幼兒寄托、養護等、現正募集基本金、與着手準備進行中、聞於本年內即可成立、實予一般孤兒寄托之福音、該會成行頗爲各方期待云、

爲國捐軀日滿軍警
慰靈大法會
博濟會主辦

本市滿洲博濟慈善會、茲以我國建國以來、日滿軍警爲保守國土區境、歷年剿討匪氛、剷除共黨、積極肅清工作、使國土安全、國境鞏固、其樹立赫赫武勳、國人非常景仰、而在戰場勇猛殺賊、名譽犧牲者、尤爲槍後國民所哀悼、該會爲表示槍後之熱誠、特定本月二十三日起一週間、在護國般若寺舉行爲國捐軀日滿軍警及一般殉職共慰靈大法會、在新京特別市社會事業聯合會、新京佛教總會等後援下、已按照左列逐日行事而舉辦之、用示赤誠、

第一日（二十三）午前十時、宮廷府禮拜、
第二日（二十四）午前十時、日滿軍警慰問貽呈關東軍治安部、滿洲軍人後援會、陸軍病院恤兵院
第三日（二十五）午後一時、紀念講演大會（協和會館）
第四日（二十六）午後一時紀念講演電影會同前
第五日（二十七）午前九時至午四時建國廟奉仕
第六日（二十八）午後六時、紀念電影會（協和會館）
第七日（二十九）午前十時、兵營見學

她丈夫領妓女
不敢興師問罪
惟恨壞小子崔木匠

嚴煥臣現年三十八歲、住懷德縣居宰場院內、家中有房數間、熟地十餘响、頗稱小康之家、妻劉氏（四二）結婚已有二十年之光陰、雖無子女、而夫妻間之感情頗佳、不期去年底嚴煥臣患牙病、在懷德縣屢醫無效、並且疼痛難忍、甚至飲食不進、急思遍求良醫診治、恰巧同院崔鳳岐者（四五）是木匠手藝、並有嗜好亦患病症、探來新京醫治、遂商之於嚴極表同情、乃於今年春三月間、一同來到新京、住在頭道溝蓮升堂妓館、未幾牙病將好、而色病大發、遂與蓮升堂妓女金桂（十八）戀得火熱、難分難捨、金桂知嚴煥臣家中有資產、並加崔鳳岐從中調說、家中如何富有、又無子女、金桂心活了、誓必隨嚴某從良、只出四百元押金、就可辦到、如果不領回家、就以死相見等語、嚴某因家有髮妻、婉言拒絕、無如金桂催逼太甚、極欲跳出火坑、又加崔鳳岐慫恿代爲張羅贖金、嚴某終於色迷心竅忘了髮妻、由崔鳳岐密在嚴某外甥佟雅亭借得國幣四百元、轉借嚴某將金桂贖出已領回懷德縣家中藏嬌、劉氏驟見之下、如晴天霹靂、冷水澆頂一般、心中立時坐臥不安、欲興問罪之師、但木已成舟、無法挽回、致氣得渾身戰慄、並見夫婦感情日漸薄弱、即行離家來在新京、住在族兄家劉君（頭道溝某藥舖醫士）以避夫妻之口舌、復更與金桂兩相衝突、可是內心中非常之難過、有說不出之苦衷、於日前來在本社述說前情、她不願丈夫納妾非理、亦不願金桂隨夫從良、奪我之愛、乃將壞小子崔木匠非人之行爲、恨入骨髓、言時尤氣恨不休形色俱變、手足戰慄不止云、

米穀·小麥粉·煤配給
秩序毫不紊亂
市重要物資統制配給方策

第一、是市、區、町（屯）會及家庭防護班的事務執行能力問題不用說、以從來的機構陣容、到底是辦不到的、所以本年在預算容許範圍內、決定行以相當程度的、市公署補助機構整備和陣容擴充、然而就是這樣也不能說是完全、因而這種辦法、在入相當軌道以前、雖免有許多不利不便、尤其是區（町屯）會及家庭防護班的役員、一定要受很大辛苦、盼望市民把眼光放到遠處、不要站在批判立場、務請站在協力的立場、使本企劃收到有終之美、予以指導和協力、

第二、是物資所要量的查定問題、區長如下各機關、當然是很公平無私的、並且和實生活那樣去對定、但因爲是新制定的麻煩的事務、所以有時雖免發生出意外的障碍、當着走時候也要抱協力的態度、和隣保相愛的精神、彼此能在歡笑之間、矯正過來纔好、

第三、是消費者市民要立於自肅的見地、並深體物資節約的精神、決不要購買必要量以上的東西、換言之、不要申告必要量以上、例如標準量是這些、那麼這些是能買到的、這樣想就錯了、如果標準量以下穀用時就把所需的實際量申告了纔好、反過來標準量不穀用時、也可以把事由具申上來一定能想法子給追加、再是發生異動事實時、要趕緊報告、俾使物資確保發生障碍、再加申告記事、藉寫清楚、以圖處理事務敏捷等等、都是基於諸位厚意的協力

總而言之、此次的計畫是於後國民的國家俸仕、是對於不足物資的我們的自主的動員訓練、又是對於物資節約的自肅工作、諸位對於這一點、要有十分理解、身爲名譽的國都市民、應當率先示範、對以體給調整配給圓滑價格適正爲目的之國家政策之實行、予以全幅的協力、俾期收到預期的成果、實爲切望之至、

淋疾断根

卓効！偉効！確効！

等等之讚辭博得無尚之好評、絕非其他品所及因奏拔群之切績故本劑有「抹殺淋」之稱

抹殺淋之眞價

(1)內服本劑於體內生產出强力抗毒殺菌作用對淋菌可以發揮完全殲滅之卓効
(2)解消分泌物及淋糸作用特別顯著普通三日間內服（一次療期）即可期得痊愈之効
(3)本劑不但對男女淋疾各種「急性亞急性慢性」一奏効如神即所謂一般婦人病亦有廣汎適確作用

短期內服 衝擊療法
抹殺淋片

用法　一日服用三回一回三錠連服三日後休止七日間此即謂（一次療期）如認必要時返復服用之
適應症　淋毒性諸疾患、腎盂炎、膀胱炎、子宮內膜炎、其他尿路諸疾患及葡萄狀球菌性疾患
藥價低廉　包裝　廿錠　五十錠　百錠
發賣處　興亞新藥社　日本·大阪市北區樋上町三十八番地　振替口座大阪[illegible]番
製造處　黑田藥品商會

紅樓夢
華新公司偉大古裝艷情有聲巨片
每日本院　二輪首演新片
演期　二十五日　二十六日　二十七日　二十八日
滿映七十八報新開片
顧蘭君　白虹　陸露明　梅熹　主演
下期　情天血淚

天光電影院
五月廿六日　廿七日　廿八日
美國影片公司出品——全部有聲對白武俠驚險巨片
飛躍英雄
連演三天　同時加演　北洋の獵奇　滿映新聞七十八報
請注意新片演期
王寶釧
張翠紅　李英（主演）

雲閣電影院
二十七日　二十八日　二十九日
本年新片　本院首演
少婦的瘋狂
李綺年　盧敦　黃楚山　主演
隨票贈送半價証

元隆商行

最迅速而正當的治療新方法
☆鼻子不好則腦與身體面貌亦必不好
鼻涕常流
鼻氣不透

流鼻涕…鼻氣不透…臭…乾…嗅覺不良人等乃發生蓄膿症、肥厚性鼻炎、蓄鼻、鼻加答兒等惡鼻病之証、擬而貌不良、必陷入極度之腦神經衰弱、苦於頭痛頭重、記憶力思索力、大形減退耳聾耳鳴、亦至不好、身體中發生種種疾病工作讀書皆不能進行◆如罹鼻病、何以腦內臟面貌皆不良乎？◆危險的鼻病之診查法與治療法◆何種食物不宜乎？◆日常生活之須則、鼻病一切之疑問、一讀「鼻與腦解說」之書任何人亦能了解…患者請來明片索要、必定贈呈…鼻子不良之人必在下記病狀之內塗在病症之旁書上○印將其剪下用信郵至（但同封須付「鼻郵票一張」）則必將閣下之養生法與詳細之注意事項、與書一同、全部送上不誤

日本東京市芝區南佐久間町二丁目二番地
★申込所★　確報堂藥品部

病狀報告用紙（1）

鼻汁	多、少、濃、清、鼻涕青黃色、臭、乾、
鼻塞	不塞　時常塞住　左右換班塞住、一方時常塞住、雙方皆常塞住
嗅覺	知味、稍知味、一點不知味
其他	頭痛。頭重、視力弱、耳聾、耳鳴　記憶力思索力減退　喘息、失眠、鼻氣臭　眠發鼾聲　越睡越乏　鼻涕流入咽喉、鼻聲　呼吸困難、張口睡、胃腸不良食慾衰退

奉天省許可訖
瘧特靈
（適應症）主治瘧疾間歇熱一日瘧二日瘧三日瘧冷則戰慄熱則如灼頭痛身痛口渴嘔吐面色黃瘦不思飲食寒熱交作功能殺除瘧疾原菌以及瘧疾續發症脾臟腫大神經痛結膜炎等症均有特效每袋六角　各埠大藥房均有代售　歡迎代理章程函索即寄
製造販賣所　奉天鐘樓南　宇宙製藥公司

頭痛治療藥
舒服靈

國際劇場今日特別獻映
黎明曙光
滿映·松竹·大同·聯合破天荒鉅作全部有聲對白
（本期每日在前一百名內每人贈送黎明曙光公民消遣錄特刊一冊）
二連十演　四五起日
杜撰　季燕芬　主演
（優待票末日有效）請多原諒
GEKIJOO

同時加演
三劍客
韓蘭根　劉繼羣（主演）

二十九日在本劇場特別露演
上海中國電影明星音樂大家
馬陋芬先生
親自領導全體男女團員三十餘名
上海藝花歌舞團

光陸電影院
今天開演
黎明曙光
主演　季燕芬　杜撰　周凋
日期　廿四日　廿五日　廿六日　廿七日　廿八日　五天
——滿映破天荒的大作品——

健康的三大條件

人活在世界上，除了服務社會，與國家時間之外，其餘的光陰，被吃飯排泄和睡覺給消耗了大半，倘若對於吃飯排泄睡覺不知加以謹愼，更或不幸，得了疾病，這一生的光陰幾乎完全虛度過去，那未免太也可惜了，我們看這世界上的偉人·那一個不是健康的呢？那一個不是講求衛生的呢？所以我們注意吃飯，注意排泄，注意睡覺，的確是光明磊落的事呢？可是應該如何去吃飯，如何去排泄，如何去睡覺，並不是容易的事·吃飯總得吃的有味，排泄總得排的暢快，睡覺總得睡的香甜，纔能有健康的希望哪！

食慾

身體的健康，是靠着飲食，飲食所以能够維持身體的健康，仍須以賴胃腸的消化和吸收，纔能達到，健康的眞目的，若是患着食慾不振的人呢？對於飲食自然不能大量的吃下去，就是經過胃腸的消化和吸收，身體的營養也不免缺乏，健康自然受有虧損，何況食慾不振的人，還都患着消化不良的病呀！請想食慾不振再加上消化不良，身體怎能得充足的營養而健康呢？所以容易罹得疾病，可是在未得病之先，得病的危機，早就潛伏在體內了，不過疾病的發生，有遲與早就是了，所以，查身體的健康，先檢查食慾如何，

睡眠

睡眠，的確是身體的強壯劑，因疲勞的身體，必需經過睡眠纔能恢復過來，若是過度的疲勞呢？那更需要徹夜的睡眠和舒適的休息了，倘若終日工作之後，夜裏不得酣睡，則體內的疲勞因素，不能完全解除，積久之後，有促[illegible]質衰老的弊端，

睡眠與食慾尤有關係，睡眠之人，有得胃腸的蠕動，消化和分泌必滯於工作，遂引起食慾不振的病症，失眠最利害的時候，頭暈腦迷，面色蒼白，精神失常，甚者或致瘋狂，將大好的身體，糟踏的不可言狀，所以希望身體健康，必須先求徹底的安眠，

排便

吃飯是人們每天離不了的事，因爲人靠着吃飯纔能活着，可是每天總是吃飯，若不往外排洩，那又不是好現象，因爲所用的飲食，被胃腸消化吸收之後，那些無用的東西，必須排出，再換進一些新的東西，以備胃腸的消化和吸收，身體纔能得到營養，促進身體的健康，若是那些無用的東西，長久積存於體內，終不免發酵生毒，腸部不停的去吸收，則所吸收的不都是些毒質嗎？因血液的循環週流於全身，這樣，身體怎能會健康呢？不但不能健康，恐怕還要滿面皺紋，酒刺，頭痛，夜不安眠，腹部膨脹，神經異常，所以求身體的健康，暢通大便，更不可疏忽，

若素爲胃腸營養良藥，本品的成分和治療，與其他的胃腸藥絕不同，不含有刺戟性使胃腸興奮於一時，不依靠藥力代替了胃腸的消化和分泌，若素的優點，爲順應生理本能的生長作用，滋補其生長，又能加強其衰老細胞，堅固其體內各部組織，提高其本有的特殊機能，因此胃腸系統能以活躍，消化和分泌能以勃興，全身血液得以旺盛，各部筋肉得以新生，充實體力，雄厚解除毒素力，此外食慾不振的治療，大便閉結的暢通，徹夜不眠的恢復，一服本藥，皆有治癒的效果，更能促進身體的健康，

WAKAMOTO

一月用量	一元六角
各地藥房	均有代售

總發售處 奉天信濃町一七番地 若素本舖

經濟與產業

滿鐵新規借欵問題 一部借換成功

副總裁佐佐木歸任談話

【大連專電】乘日滿連絡船[illegible]丸爲新規借欵問題東上歸來佐佐木滿鐵副總裁、及滿拓坪上總裁、松竹常務、大谷博氏等、廿六日朝抵連、佐佐木滿鐵副總裁談話如左、

以社債問題昭和製鋼股份問題爲中心、至五月分爲止、該社債之借換、已行成功、但六月以後之資金、如發行社債不可能時、或預行前借、大體已得諒解、四、六月之資材已決定、七、九月之資材尚未決定、但現尚有存貨猶能維持半年、

昭和製鋼股票問題、頗有難處、但至七月止、有此問題、頗複雜而難解決所歸趨、而鐵價不變、故對內地之通貨膨脹防止策、尚無確定方針、今後輸入資材、已不可倚賴之收穫、已不見豐、滿鐵社員生活亦不能較以前富裕故今後滿鐵暫不採用社員全今後將與滿鐵及其他會社協力云、

此外與滿映華北電影等行文化電影交流協議之松竹常務取締役大谷博氏、借同社營業課長森脇達夫氏一同來連云、

鑛業協會總會

【新京】滿洲鑛業協會第六次通常總會、於二十五日午後一時、在軍人會館開會、通過康德六年度會務報告、決算報告、七年度豫算後、改選評議員一百名、又對於理事會柏村理事長之辭任、加以承認、繼則選擧次任理事長結果、風早產業部鑛山司長當選云、

滿拓已決發行

第一回社債一千萬圓 坪上總裁歸滿談

【又電】滿拓總裁談話如次、本社所預定發行一億二千萬圓之新規社債中、第一回份一千萬圓、已於二十二日決定、至與鮮滿拓殖之合併、將於明年四月實現、本人就任參議與否、完全任政府隨意、故本人自己並不關知、於各併後、後任總裁、或爲二宮現鮮滿拓殖總裁、勤勞奉仕隊於今年特別組織特設農場班等、以謀由滿洲向日本輸送之食料飼料使日人青年從事生產、此意義頗深云、

該氏投宿於星個浦大和旅館、預定二十九日乘『亞細亞』歸任、又乘同船來連之華北開發副總裁神鞭常孝氏、於二十八日乘『亞細亞』赴鞍山、並談話如左、

因以現地爲重點之主義、幹部全體已到現地、故東京本社、有名無實、今次在北京之支社設地下資源調查局、局長爲前日本文部次官大村清一氏、政府方面支出百九十萬圓豫算、資源調查、可望萬

滿鮮米穀交換 着手具體準備

【新京】關於滿洲與朝鮮之米穀交換、以一對一相對交換爲原則、具協定不久可成立、則我國努力向朝鮮輸運米穀、已得適確之觀察、現在行輸送準備、即朝鮮方面、關於朝鮮米之輸出、亦行具體之措置、該協定已可謂確實成立、即三十日產業部松井特產科長爲商議輸送事項、再度赴京城云、

豫省本年度小麥收獲巨額

【開封二十六日電】河南省佔領地區、皆呈三十年之豐收、可與日本內地小麥全穫額之三分之二相匹敵、實際大之數、現河南豫東地區之小麥、如在沿新黃河之通許、淮陽、太康縣等、已割收完畢、又如在陳留杞縣等廣漠千里之麥田、刻正忙於收割、且高粱豆類等、雖無降雨、但亦油然長至二三寸許、若無水旱之災、本年可收獲百分之九十云、

懷德縣署指定三家製豆油

共存廿九萬斤

【公主嶺】懷德縣公署、前以本縣豆油製造業、自指定東盛泉泰和豐泰和長等三家准予製造、並指令每日出油數目、呈報縣署備查、茲將三家所存之數目、分誌如次、一、泰和豐現存拾七萬七千二百九十二斤、一、東盛泉現存六萬七千四百八十八斤、一、泰和長現存四萬五千八百七十六斤、以上共存豆油二十九萬零六百五十六斤云、

金使用規則公布後 一般民衆不受影響

政府隨同產金收買法之修正、於廿五日以廿七號部令公佈、關於金使用之規則、將自六月一日起施行、以期於可能範圍內節約之消費、並謀防止金之不當收藏及流出、然以往一般滿人裝飾用、大多以金製品爲主要、其他關於一般加工金製品、亦有一部不可缺者、或將許可其使用九開金之模樣、因而一般滿人以往不明眞意之不正風傳、多因此而消失、綜合一般金製品業者及一般滿人婦女、對此之感覺、並無如何之意向、其原因一般金加工業者、如工業用、及特殊用途者、尚有九開金之代用、而於營業並無若何之影響、此外如婦女日常裝飾多趨向於白銀製品及寶石類及其他新式之裝飾製品等、以其不獨外表美觀、且又經濟、故政府於發表金使用規則同時、要望國民協力一點、其結果必能圓滿云、

輸送力加而收入減 滿鐵將再檢討運費

滿鐵輸送貨物、現在依然增加、較諸昨年今日、已增加百分之十七、然此次縱然增加、其收入到反減少、其中貨物收入、比昨年四月、減少百分之十七、預料五月可恢復原狀、不料今日依然減少、尤其去年度下半期更爲顯著、究其原因、則不外一、因實施專賣制度、大豆運送激減、一、石炭鑛石及木材其他建築用資材運資減免、而增加大量貨物、一、社用線之增加、其中尤以大豆運送減少、影響殊大、四月至五月中旬其特產物輸送、當不及昨年三分之一、今後上市對策、如能奏效、確可增加收入、旅客與人員、乃係正比的增加、最近比昨年、已激增四成五分以上、而占鐵道收入中比率、急激爲之增高、滿鐵方面、雖抱樂觀、然因物價騰貴支出亦必增加、以滿鐵地位、如考察各種國策事業則對運費之再檢討、實爲必要、故今後如何、殊堪注目、

觀阜新油田（九）

應來者終來矣

多年苦心於是結實

在錦州省阜新出現世界的大油田、此空前的一大新聞、爲政府發表由新京向內外放送、十六日現地阜新市民、自去以來迄至今日、『應來者終來矣』之觀念、毫未變更、因阜新市民、早料有今日之來臨也、滿洲石油會社在吐呼魯下本格的試推之穫爲前年之九月、當時除一部之關係方面、大部分市民、皆對之半信半疑、併於客年秋、皇帝陛下錦州省御巡狩、聖駕曾幸臨吐呼魯之山下、此次之發抽正式發表、僅爲時期問題、市民之歡喜、達於沸點、筆者本月初旬來前、爲阜新在勤記者、因在阜之關係、聞此世界的油田出現之發表、今更憶起吐呼魯之姿發現世界油田的吐呼魯之一萬頓滿炭阜新鑛業所之知名士、過去一年間、必將視察吐呼魯編入日程內、乘奉天發義縣折廻錦縣行之列車、自奉天費八小時餘、抵東梁驛、改造驛前滿人家屋之房屋、爲世界的油田、

滿石阜新試掘所之本部、本年春三月以前、置於其北方約一里試掘所現場吐呼魯、現在試掘場爲距事務所、東梁北方約一里之吐呼魯及東南約一里之東嵐營子二處以政府發表爲動機、原油之湧出、後者在東嵐營子、於去年着手、爲達里式穿孔第一號井所在地嚴格言之爲吐默特左旗劉家舖村管內、此地較着手於吐呼魯之後、筆者於四月訪該處時、所長北野牧好氏力說爲非常有望之地、所長北野牧好氏於穿孔技術、乃本邦有數之權威者、當前年九月滿石着手吐呼魯試掘由日本石油特別派遣至滿石、當時自在勤之台灣轉於此漸漸結實、氏之欣喜可想像而知也、

（大塚記者）

議土建統制方針

【新京】擧行發會式之滿洲土建協會、二十四日午前九時、在國防軍人會館於全職員參集之下開會、協合理事長指示統制方針、並協會之實踐態度後關於協會員之執行方策、有所懇談、午後更於該會議室開準備委員會、對政府草案定欵及協會側製作係定欵、實行審議、新定欵於二十四日之委員會未能決定、

股票賣價

滿家毛 [illegible] 營口紡 [illegible] 撫順窯 [illegible] 奉紡紗 [illegible] 哈洋灰 [illegible] 滿麥酒 [illegible] 滿製糖 [illegible] 滿紡績 [illegible] 湯崗溫 [illegible] 特產工 [illegible] 滿洋灰 [illegible] 滿土地 [illegible]
電業 [illegible] 電電乙 [illegible] 重工業 [illegible] 滿工廠 [illegible] 協和工 [illegible] 商工銀 [illegible] 滿瓦斯 [illegible] 東電 [illegible] 滿東煙 [illegible] 滿化學 [illegible] 鞍鋼材 [illegible] 滿工作 [illegible] 滿鑄物 [illegible] 大連機 [illegible] 滿車輛 [illegible] 東拓 [illegible]

滿山證券株式會社 奉天市浪速通三三 電(2)五七四六 五七四七

民聲

非常時下、一切統制、一切配給、欲收指臂之效必須方法適確、方能事半功倍、苟非然者、鮮不失之偏枯、▲奉天市民待望殷切之綿布綿線、意於日前由市內各絲房配給矣、當此初夏需布製衣之際、吾人對當局之意、無任感荷、▲綜觀市內配給情形去圓滑水平線遠甚、蓋絲房門前、人海人山、漫無秩序、有威勢者、可運入貨房而得貨、孔武有力者亦可硬擠而領取、若夫平凡的領布領線者、只有眼睜睜地望着人家而已、▲往昔石炭與洋麪之配給、雖稍欠週到、尚無向隅之憾、若此次綿布綿線之配給、未免偏枯矣、▲察配給之制、原在使一般獲得平均、若德國、若日本、初未聞商家因配給而關板上門、老闆以此爲奇貨可居也、▲往者如料、來者無窮、當局須重籌善策、不特使一般人民有布爲衣抑亦可安寧社會秩序也、

奉天中央批發市場行市

（廿七日）（單位爲斤價格爲圓）

品名	產地	單位	大價	小價
△蔬菜類				
紅蘿蔔	滿	[illegible]	八、	七、
地瓜	滿	[illegible]	八、	七、
小白菜	滿	[illegible]	六、	
韭菜	滿	[illegible]	[illegible]	三
蒜	台	[illegible]	一四、	
洋葱	日	[illegible]	五、六〇	
胡蘿蔔	台	[illegible]	[illegible]	一〇、
小青	滿	[illegible]	八、	
土豆	日	100斤	六、五〇	
香菜				
生姜	日	[illegible]	[illegible]	一〇
甘藍	日	[illegible]	[illegible]	八、五〇
菠菜				
△乾果菜類				
黑瓜子				
白瓜子				
紅棗				
花生				
元磨				
木耳				
花椒				
花菜				
△水果類				
安梨				
白梨				
山楂				
杏子				
李子				
雞蛋	滿	100個	[illegible]	[illegible]
△鮮魚類		（一斤）		
干貝	鮮		〇、六五	
白魚				
吉魚			〇、四〇	〇、一〇
鯉魚	滿			
紅娘魚			〇、八〇	〇、二八
偏口	滿鮮		〇、四五	〇、一八
梭魚			〇、四〇	〇、三五
快魚	關鮮		〇、四〇	〇、二八
毛蝦	滿		〇、八〇	〇、六〇
對蝦	關滿		一、〇〇	〇、五五
黃花	關		〇、四〇	〇、一六
大刀魚	滿		〇、八五	〇、二五
△鹽乾魚類				
鹽鮐	關	100斤	三三、	三〇
鹽花魚				
大刀魚	滿	100斤	二五、	

註●●●滿—滿洲●華—中國●台—台灣●日—日本●關—關東州—鮮—朝鮮

股票

△奉天滿取 股名	開行	下市	大價	小價
滿取		[illegible]	[illegible]	[illegible]
滿業	[illegible]	[illegible]	[illegible]	[illegible]
東新	[illegible]	[illegible]	[illegible]	[illegible]
大新	七一〇		七一〇	七〇〇
鐘紡	一六六〇		一六六〇	一六一〇
鐘新	[illegible]	一〇一〇	[illegible]	[illegible]
日鐵			[illegible]	[illegible]
日魯	[illegible]		[illegible]	[illegible]
新船	[illegible]	[illegible]	[illegible]	[illegible]
營紡	[illegible]	[illegible]	[illegible]	[illegible]
滿毛	[illegible]		[illegible]	[illegible]
全新			[illegible]	[illegible]
滿鐵	[illegible]	[illegible]	[illegible]	[illegible]
電々			[illegible]	[illegible]
電乙		[illegible]	[illegible]	[illegible]
瓦斯			[illegible]	[illegible]
電業			[illegible]	[illegible]
同新	[illegible]	[illegible]	[illegible]	[illegible]
滿化			[illegible]	[illegible]
撫窯	[illegible]	[illegible]	[illegible]	[illegible]
日石			[illegible]	[illegible]
東拓			[illegible]	[illegible]
煙草			一一〇〇	一一〇〇
滿煙	[illegible]	[illegible]	[illegible]	[illegible]
特工	[illegible]	[illegible]	[illegible]	[illegible]
鋼管			[illegible]	[illegible]
大軌			[illegible]	[illegible]
二新		[illegible]	[illegible]	[illegible]
工廠		[illegible]	[illegible]	[illegible]
土木	二〇〇	[illegible]	[illegible]	二〇〇
▲東京近卯				
東新	[illegible]	[illegible]	[illegible]	[illegible]
大新	[illegible]	[illegible]	[illegible]	[illegible]
鐘紡	[illegible]	[illegible]	[illegible]	[illegible]
鐘新	[illegible]	[illegible]	[illegible]	[illegible]

行市

（五月廿七日）

金銀

△金塊
倫敦 一六八便士 分之一
紐約 三五弗 大分之三
孟買 一二九留比 大分之一
玉里特 三八仙
△金塊
倫敦 八先令八便士
紐約 三五弗
△銀塊
五月 三八仙

商品

日美 二二三弗四七仙
美英 四弗五仙
英美 三弗一〇仙 分之一
英法 一仙八一 八分之三
英法 四弗〇二仙五分之〇
英日 一先令四便士 四分之一
英華 四便士 八分之三
英法 一七六法 五〇
印日 一九七留比 八分之三

匯兌

△棉花
大阪 （前場第一節）
五月 八〇〇
六月 三三〇 八月
七月 三三三 九月
紐約 十月
現行 一〇仙四一
五月 九仙四九
七月 八仙七九
十月 八仙七〇
孟買 一〇四留比 分之一
卜羅吉 一〇六留比 四分之三
沃課拉 二六留比 四分之三
邊高拉 四一留比 分之三
△綿布
大阪 （前場第一節）
五月 三五 八月
六月 三〇〇 九月
七月 三〇〇 十月
△生糸
橫濱 （前場第一節）
現行 一三〇 七月
五月 一三五 八月
六月 一三〇 九月
七月 一三〇 十月
△小麥
芝加哥
五月 八四仙 八分之七
七月 八四仙 四分之三
十月 八五仙 八分之三
△麻袋
喀爾喀多
青麻 三六留比 四分之一
黃麻 三三留比 四分之一

白氏產科救坤金丹

專治 專治胎前各病

專治 專治產後各病

專治 專治婦女平常各病

告白 欲知詳細治法函索即寄不悞

歡迎淡藥 舖代理詳章函索即寄不悞耳 注意 各省縣均有代理家請就近購買之爲便倘無處購買之時請將藥資及詳細住址就近匯寄北京天津奉天本藥房發行處購買之當即將藥寄上不悞空函索藥恕不作覆耳

華西大藥房發行 奉天 北京 天津

奉天小西關電車路大什字街奉天中央電話(二)一二三三
北京前門外西河沿八十六號北京電話南局三一〇九
天津東馬路東門南一〇六號天津電話五局一一三二

定價 每付國幣伍角 每打國幣六圓

度量衡

奉天小東門裡大街門牌二〇號電話四三九七六

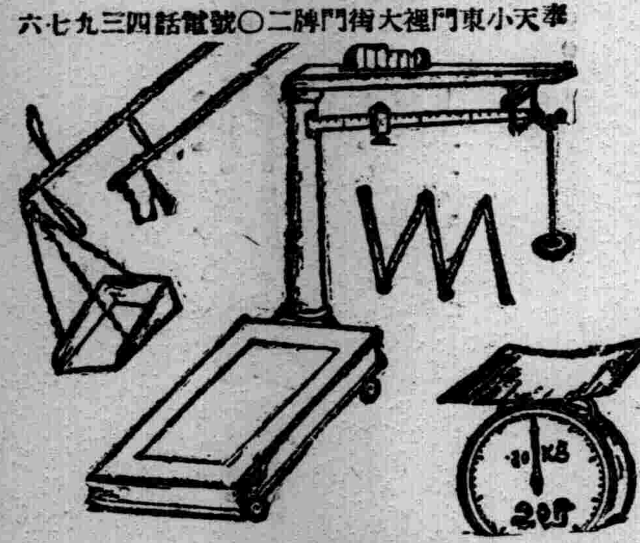

渡邊組商事部

婦科靈藥 歐美老牌 生乳藥

每瓶定價一元二角

經售 ○脚氣水 ○癬治水 ○治耳萬灵油

定價 每瓶三角 每瓶三角 每瓶四角

各埠藥房均有代售

總代理批發處 愷春大藥房 奉天城內鼓樓南路東 電話四·三二五六番

美兒固精

全世界最優的代乳粉

（全滿總經理處）
大連市彌生町八 明治製菓公司
奉天市大和區霞町三〇 明治製菓公司
新京祝町二ノ二七 明治製菓公司
哈爾濱道外承德街二三七 明治製菓公司
牡丹江水道路三號 明治製菓公司
佳木斯南崗大街 太陽公司
齊齊哈爾市南大街一三〇 太陽公司

青年表行

專售高尚鐘表眼鏡 奉天城內中路北

對中下商工家通融借欵 東省實業株式會社

希望借用者不需介紹人請直接來社接洽

奉天浪速通三十一番地 新京市大同大街東拓ビル內 撫順西九條通五七盛號內 哈爾濱地段街東拓ビル內 鞍山北五番町三二裕公司

奉天省許可証 外埠函購信內付款 郵費京加掛號

主治 一切脺腫水臌氣臌單腹脹等症均有特效

脺腫臌藥 安全消臌散

定價每盒九角國幣四圓加料每盒國幣七圓 總經售處奉天大東門裡路北至仁堂藥局

漢醫 王景泉謹啟

日語賽會擧行完畢
對優秀者與以獎勵

【法庫】法庫縣公署開催街內各公私立學校學生日語競賽會行事辦法、業誌報端、故於月之十九日午前九時所召集之各校演員暨各界 參加者均 行到場、即時擧行、而由各演員、一一競 賽、語音 清麗、實堪贊佩、於午後三時始擧行完了、然由評判員記錄之結果、對於優秀者發表後、並由縣長副縣長勉勵訓示畢、即施以獎品授與、茲將其優秀者姓名列左、

1、崇德國高徐立功、男優校楊蔭田、張守田、補習科李春生、第二國民學校張耀錚、

2、女優校徐文華于後晟、第二國民 學校彭佐乾、以上經此一番競賽景將來各生對於日語之競進學習與 貢獻、頗堪 期待云、

夫坐堅牢婦被害
田寶珠圖財害命

【撫順】於三月六日在市內新撫順福民馬路一丁目一番地、發現女 屍一名、當經檢查係被人用繩勒死、自此案發生後、警察廳司法科幾經艱難、卒於昨日將該圖財害命犯田寶珠逮捕、眞像大白、茲誌之如下、

原誌女屍爲縣下八區高官寨花嶺村之温劉氏、現年三十七歲、 其夫 温梅林、因犯賭經撫順地區法院判處徒刑、被押於撫順監獄、温劉氏身携國幣百元與同村七名（內有一名田寶珠）前來縣街看視其夫、當天赴監獄接見後、乃擬返至新撫順福民馬路茂林賓舘居住、不意行至上誌被害地點、突遇見該田寶珠、正值將近午夜之時、乃搶其錢、而勒死其人云、

洪武劍俠圖

第七回 ……七六九…… （張青山）

風塵弱女仗義復仇一腔熱血酬知己
臺閣權奸恃寵妬賢滿懷異志負天恩

互相見禮。遂下城至鎭署。 曹鎭台得信。忙出署迎接。 讓至大廳。 張道長一一都給指引了。曹鎭台按位行禮已畢。大方丈由書房也赶了來厮會。衆人落了座。從人献上茶來張道長由腰中掏出一粒葯給施耐菴吃下。方各將經過說明。曹鎭台命從人陪着耐菴去 浴室洗浴 更衣。另給找了一双 雲履。耐菴浴 畢。穿戴齊整。歸入大廳。 用老俠因 爲身上被 蓆上油所汚。鎭台也命人給找了一身衣服換好。這才大擺筵宴。入座飲酒。施耐菴把到賊營的始末。也學說了一遍。衆人聞聽笑道。先生的舌劍。較我輩之劍利的多呀。施耐菴笑道各有所長。何分利鈍。反正都是殺賊。與陰隲無損。若夫心似蝎蛇。口如利刀。陰謀害人。撥弄是非。那種舌劍。恐比諸公之劍。可怕人也。衆人聞聽哈哈大笑。齊稱是。是。張道長說道。諸公且勿閑說。在此賊軍當前之時。我們且議破敵之策吧。曹鎭台接言說道。得諸位高人到此。何異大旱而得甘霖。賊軍當前。又復何慮。張道長正色言道。不然。賊人現在勢力甚盛。豈可輕敵。豈不聞孔子云。必也臨事而懼好謀而成。詩云戰戰兢兢。如臨深淵。如履薄氷。方是用兵之道。就有我等前來。若是疎忽。也難免失機之處呀。曹鎭台肅然起敬的說道。仙長致言。敢不遵神。請仙長代劃一策。某願遵行張道長說道。適才我等在賊營中。略與一戰。賊的大勢。已見梗槪。所有各處失敗的賊人。已聚集於此。較之從前。勢力增厚。比那一處賊兵。都厲害些。並且徐鴻儒又非他人可比。詭詐多端。善於用兵。且賊兵與我軍衆寡懸殊。彼衆我寡。不及賊兵者一也。賊人均係飛行門中的人。我軍皆是馬上戰將。此不及賊人者二也。賊人可攻 可守。兵力均足 分佈。綽綽有餘。我軍只可用之以守。不足用之以攻。此不及賊人者 三也。但是賊 人後無接濟。與蓮花島。被徐帥等中斷。若消持日久。我軍有增無減。賊軍勢必疲老。此賊軍不及我軍者一也。

健胃固腸丸

註冊商標

整理腸胃
唯一靈藥

功能
補胃整腸專治
紅白痢疾痧疫
胃痛腸炎消化
不良吐瀉腹痛
胃腸衰弱各症

總發售處 株式會社谷田春堂大藥房 大阪市東區伏見町

蠟質純良價格低廉現款代金均可
發售 巢礎 西豐縣愛生葯房內寓 祝三峰塲
代售處奉天小北關路北裕順和莊河縣五洲葯房

本社廣告事務請通電話二一一〇二二

妻——
郎君！倆的身體當加保養請倆每晨喝幾盃吧！

夫——
是的我從此便要喝葡萄酒了

百杯健康
千杯延年

補血強壯

赤玉牌葡萄酒

勞神倦怠

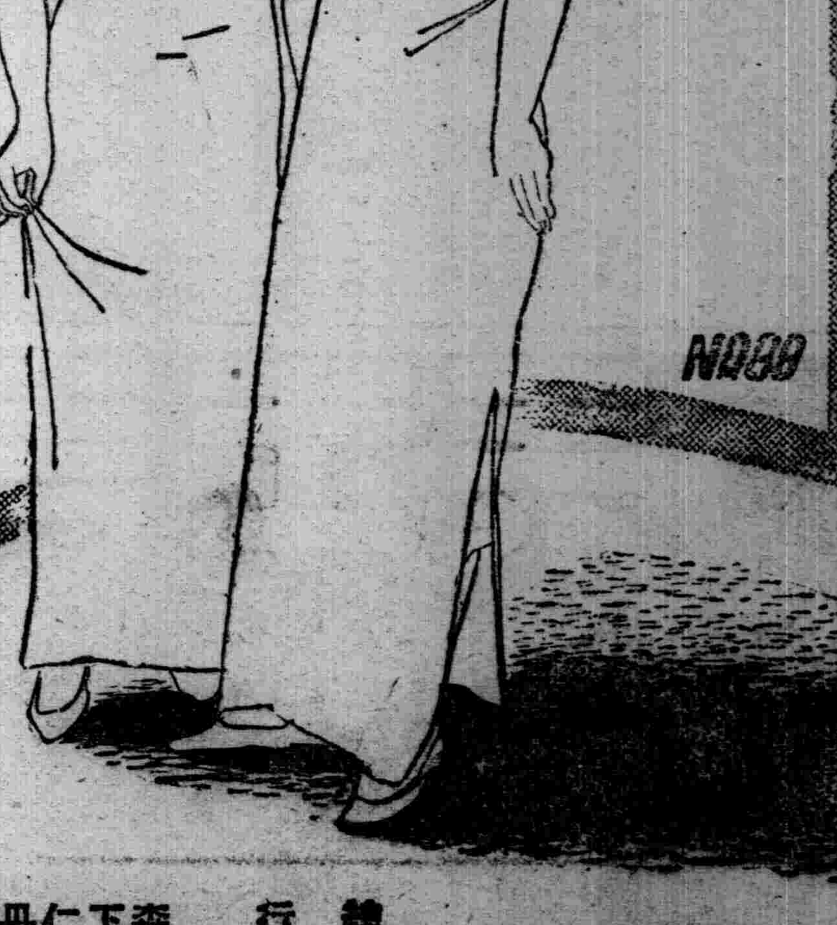

凡工作於勞作
與活動的時候！

例如：
服務工作時，
功讀詩書時，
運動前後時；
長途行走時。

服用仁丹！

能解除得由精神與肉體的疲勞過度，所堆積疲勞物質的作用，並常清爽神心。以及解消虛弱感及倦怠感等症候，而且新清元氣湧溢不已。

所以在季入時宜人適，
仁丹之効用，
實不可容緩的！

各地均有出售

仁丹

總行 森下仁丹株式會社出品